盛京時報

民國六年　大正五年　（陽曆四月七日　陰曆閏二月十六日　初七日）

休刊　中日禮拜日之翌日大祭日

價目　本地（每張銅幣二枚每月七角五分）外埠半年五元全年九元五角（每月九角）

刊例　告白　一行五號字三十字起碼每日每行四角長期刊登另議

發行人　佐藤善雄

編輯人　菊池貞二

印刷人　米田喜平

發行所　奉天西門外　盛京時報社　電話二二番中一六八號　振替口座大連壹七貳五番

（支局）大阪市北區堂島仲町壹丁目　盛京時報大阪支局

論說

俄新政府廢除死刑之觀感

或謂佛書所言。迂而且緩。不足以治天下。抑何不思之甚耶。華嚴經云。恒愿衆生。盡法界。虛空界。十方刹海。所有衆生。須以大悲苦提心遇之。於諸病苦。如作良醫。於失道者。示其正路。於闇夜中。如作光明。於貧窮者。令得伏藏。何言之愷惻而大同也。環顧今日世界。一殺机暴發。死喪無限之世界也。中國革命之役。兩軍對壘。固勿論矣。而歐戰開幕。兩年有餘。死人之多。幾於滿地血紅。霜葉春花。逐處照耀。肉拋骨朽。慘不忍言。嗚呼痛哉。此已死之人。雖以僕數。誰非國家之份子。親愛之同胞。縱不能如釋氏合虛空界之萬物而保護之。而旣爲同國之人民。自互相愛惜。如一家父子兄弟。相敬相親。即有一二不肖子弟。爲家主者。應勸諭之。規正之。人非木石。未有不可以理喻。以義動。以情感。苟喻之以理。動之以義。感之以情。仍然不知反悟。是頑物也。然後死之。孰得訾談於其後。乃自古人視之。猶有所不忍。下車泣罪。哀矜勿喜。推其用心。不外責已。一夫不獲。實予之辜。即此意也。一國之政府。仁慈加此。國焉得而不强。民焉而不富。亦如一家然。家主之對於家人。推心置腹。自然一家孝友。藹然可親。或農或士。或工或商。各安其業。家道有不蒸々日上者乎。隣舍有不人人稱頌者乎。若反其常理。背道而馳。爲家主者暴戾恣睢。爲所欲爲。家人有參議者逐出之。有反對者捕戮之。有疑似者亦百計羅織之。即使家主自豪之目的。一一達到。而其家人已死亡過半矣。淸夜自思。能不汗悚。况彼旣以暴施。不顧同種之義。其家人未有不以暴往。以雪胸中之憤恨。至親骨肉。日圖傾陷。外人乘机而起。攫奪其家產。上而家主。下而家人。日々防範。猶恐疏虞。尙有何暇以禦外侮哉。善哉俄新政府。前之死刑。確已廢止。何立國之規模。大同愷惻。有如是耶。吾用是有感於專橫自肆草菅人命之政府。死者已矣。生者何堪。恐不暇爲死者弔。而先爲國家弔。

歐洲大戰畫報

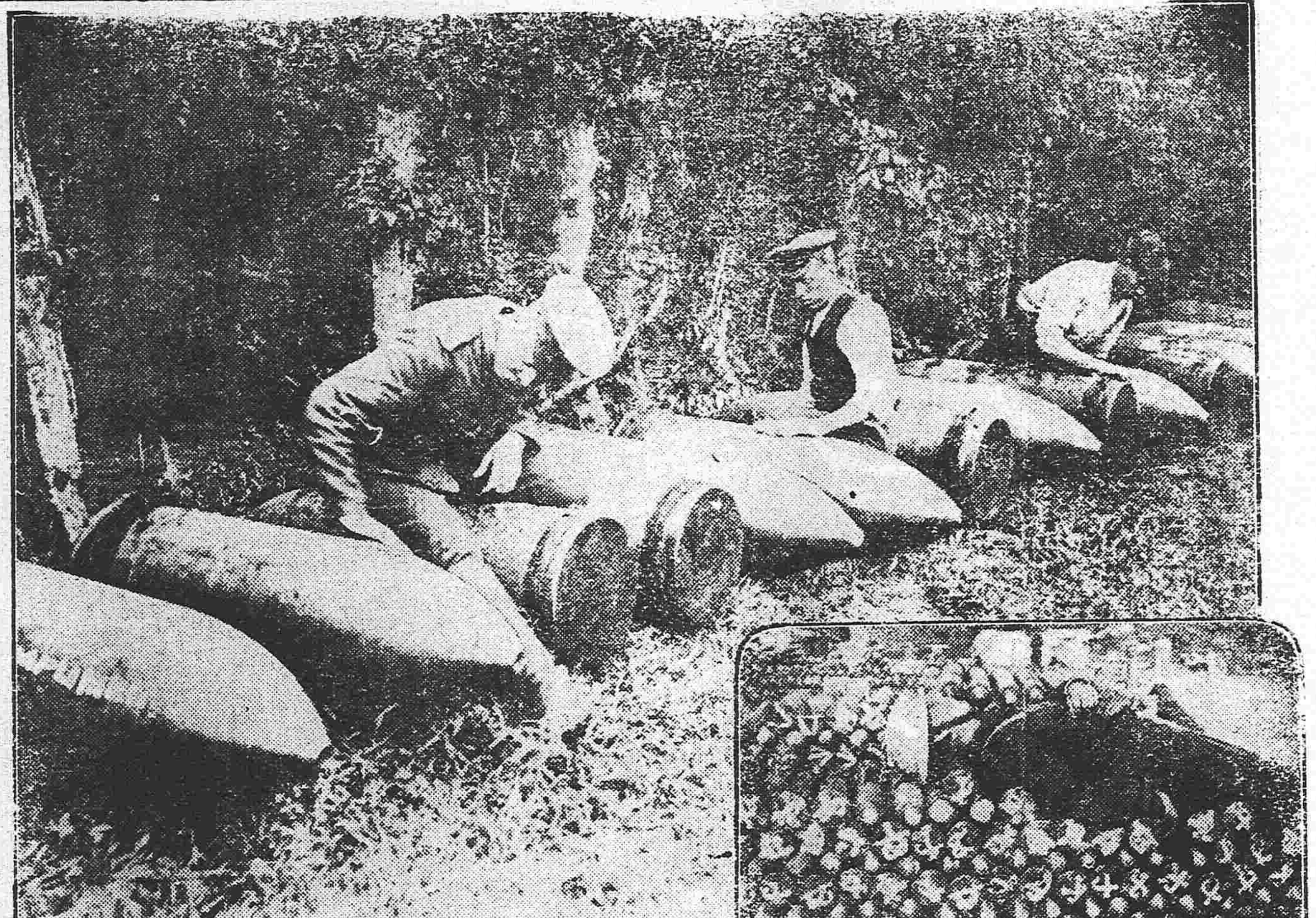

（英軍巨砲砲彈）

新錄

日本之六年度實行預算（續）

▲歲入額

▲經常部　租部三億二千四十三萬四千四百八十九元印紙收入三千七十四萬八千五百八十元官業官有財產收入一億六千四百十八萬五千百三十四元雜收入三百二十萬九千三百五十七元預金物別會計繰入金千百九十二萬六千八百五十九元朝鮮特別會計繰入金四百六十六萬五千二百三十四元臺灣同四百七萬一千三百九十九元合計五億三千九百二十四萬一千五十二元

▲臨時部　官有物拂下收入二百九十六萬二千二百十九元雜收入五千八百四十五萬二千二十四元地方分賦三百二十萬一千九百二十四元公債募集收入二十六萬元森林繰入金二百六十九萬二千百十五元陸軍營繕補充資金繰入八十二萬五千元帝國學士院研究金受入五萬元献納金五千三百十元合計六千九百二十八萬八千五百九十元

▲關東都督府預算

歲入經常二百四十八萬八千五百三十一元臨時二百三萬二千五百二元歲出經常三百二十八萬七千五百九十四元臨時九十六萬一千七百五十四元歲出經常都督府費五十五萬六百五元裁判所監獄費十四萬一千二百二十三元警察費八十六萬七千五百九十八元教育費四十四萬九百四十八元遞信費百六萬五千七百十一元海務費七萬九千四百八十六元諸支出二萬二千二十三元第一豫備費四萬圓第二豫備費八萬圓臨時事業費八十五萬一千七百五十四圓土地調查費十萬圓產業調查費一萬圓

民國六年度預算之內容

▲全國收入

關稅	七三•七六三•五四八
鹽稅	九六•七六七•〇一〇
中央各機關收入	三•六二三•〇八五
中央直接收入	二〇•九九三•八一八
債欵	四•二九一•四六八
京兆	一•〇六三•一五四
直隸	九•三三〇•八九九
奉天	一三•九二八•〇七一
吉林	六•〇六〇•一一二
黑龍江	四•四六二•二一九
山東	九•〇九七•八九七
河南	九•〇七七•三五六
山西	八•一一六•二一六
江蘇	一五•四五八•四一五
安徽	七•四六一•三六六
江西	七•四一七•二八五
福建	六•一六六•三六二
浙江	一一•九六三•一九〇
湖北	九•一二〇•九三八
湖南	五•九七六•六七四
陝西	六•五二三•九〇六
甘肅	三•九九五•〇三二
新疆	三•〇〇五•四九五
四川	一二•九四七•八三四
廣東	一七•〇六五•二四〇
廣西	四•八一六•六九五
雲南	二•二一九•九八八
貴州	一•六四一•一七八
熱河	九三七•五四二
綏遠	四二二•九五三
察哈爾	五二二•八九零
川邊	四九六•七五一
總計	三七八•七三四•五八七

▲全國支出

中央政費	六九•三三三•一三四
中央軍費	六八•八二零•二六六
債欵	一四二•二四四•八八八
京兆政費	一•一七四•八七二
京兆軍費	四一•九零零
直隸政費	四•八三七•二七八
直隸軍費	四•七四零•七七一
奉天政費	三•二八三•七三四
奉天軍費	六•三九四•四五四
吉林政費	二•六六一•五五六
吉林軍費	五•二四四•四五四
黑龍江政費	一•九六二•九五三
黑龍江軍費	二•九六五•一一六
山東政費	五•〇四三•九〇一
山東軍費	八•一二五•五九五
河南政費	三•五三三•〇三八
河南軍費	五•六九七•八一六
山西政費	三•一九二•三六七
山西軍費	三•九二四•九三四

（未完）

恨情短篇

凝郎怨（一）

（憐影）

天南地北。飄泊經年。所見所聞。輒不如意。人情險惡。鬚眉中絕少眞情。萍水相逢。巾幗中大都禍水。蜎於之事。偶與二三知己。話及白下吳生韵事。朋輩咸爲之顚倒。囑余筆之。顧余以師生關係。敢漫然應之耶。然英雄兒女。纏綿深情。竟終聽其湮沒耶。又非私心之所忍。姑撮其梗槪。而爲用情者之棒喝。容無傷也。吳生名仁。別號極蒼。江南望族。彼妹則名麗娟。蘇產也。斯二人者。旣非天上之比翼鳥。亦非地下之連理枝。在男天眞爛漫。未及靑纓之年。在女禮教素嫻。正值加笄之歲。不類臨邛之密約。亦殊濮上之私期。熟審二人生平。故敢決斷未染時下自由之毒也。然二人素不相識。乃忽於秦淮河畔。桃葉渡前。同舟共話。余不能無疑。一個悶葫蘆。將從何處敲破。冥想間。舟已前逝。似覺恐余之追襲也者。黠哉孺子。斯時狡兎。蟄窟重雲。且聽杜宇聲聲。催人歸去。而畫舫亦漸漸疏。遂鼓棹登岸安步而歸。荏苒韶光轉瞬迭異。眼前明月。思在誰家。吳生在校。勤學如故。惟每見余。則瑟縮而羞意。心竊訝之。從未致詰。一日課罷。方吸雪茄。默想吳生近日舉動。微覺有異。忽校役以一函呈余。則吳生懇請退學書也。書曰。老師鈞座。不棄椎魯。辱列門牆。深荷栽成。曷勝銘感。㸃生雖潔身自好。己捐慮於情天。而立志未堅。難逃劫於恨海。自憾腦筋太薄。未識被美多情。遂使大好良緣。當面錯過。豈徒懊惱爲懷。傷心曷極。萬斛汎瀾。日以洗面矣。近復得吐血之症。恐將不起。爲情而死。雖免雌黃。吾師素愛生者。諒已早知崖略。曩日月夜泛舟。曾相逢於秦淮河畔。桃葉渡前者。非師也耶。生一見時。已疑之矣。泊尾生舟而行。竟從月包中辦淸道範。所疑乃愈甚。自後五中惴惴。恒恐洩漏春光。久而無所短長。益信吾師道德純摯。今事亟矣。用敢冒瀆。代懇校長。准予退學。伏枕哀鳴。不勝悵悵。肅此敬請鐸安。受業吳極蒼謹啓。

（未完）

㊣滿鐵定期船大連出帆廣告

青島上海行

榊丸　每星期五（正午開）青島上海行（三、四〇二噸）（由上海復航時直放大連）

神戶丸　每星期二（正午開）上海直行（二、九一三噸）（由上海復航時寄港青島）

▲本事務所及在營口遼陽奉天鐵嶺長春各站均可發賣聯絡船車票

▲兩輪船現均設有無線電以期獲信迅速而謀乘客之便利

▲發賣乘船票時間於埠頭事務所迄開船之日午前十一時四十分於荷客取扱店迄同日午前十一時二十分

南滿州鐵道株式會社大連埠頭事務所

香港廣東行

泰平丸　（四月中旬）　香港直行

按應運貨物之數或經由芝罘、青島、威海衛、或者能酌改日期旣難欲定

日本郵船會社滊船廣告　由大連埠頭起

三河丸　四月十三日（陰歷二月廿二日）　太沽又天津牛莊行

三河丸　四月廿三日（陰歷三月　三日）　門司神戶橫濱行

相模丸　四月廿四日（陰歷三月　四日）　太沽又天津牛莊行

相模丸　五月　三日（陰歷三月十三日）　門司神戶橫濱行

乘船票由本出張所自賣如有坐客請至本所購買　電話（四六〇）（二一〇）

日本郵船會社代理店　三井洋行大連支店

橫濱正金銀行奉天支店

資本金四千八百萬圓

積立金貳千八拾萬圓

奉天城內四平街

電話　日一一一番　日二二番　中　日客用五三七番　四七一號

總行　日本橫濱

支店　神戶　東京　長崎　大阪　倫敦　里昂　紐育　香港　孟買　西德尼　布哇　喀嚦喀　香港　上海　長春　新嘉坡　安東　北京　大連　旅順　營口　遼陽　天津　鐵嶺　濟南　漢口

朝鮮銀行奉天支店

本店　朝鮮京城南大門通

資本金　貳千萬圓

奉天小西關路北

電話　日長五二一　日長五二四　中國一九七號　所長舍宅日長五二三

支店　出張所　東京、大阪、神戶、大連、安東縣、開原、四平街、長春、哈爾濱、傅家甸、平壤、仁川、大邱、元山、釜山、鎭南浦、群山、木浦、馬山、新義州、會寧、羅南、營口、龍井村、

凡關於銀行普通各項事務本銀行咸可辦理而尤力求敏捷詳確以期各界面托並於中外各通商巨埠均設有代理之處以便往來滙兌本之行所發之紙幣無論何時皆與日本銀行發行之兌換券同而可以負按票金券兌換銀數目

探煉鐵礦與鑑定礦物

公司探煉鐵礦現已開辦所聘技師極有經驗凡有熱心鐵務欲鑒定鐵質化驗成分者請至本公司接洽特布告

鞍山鐵礦振興無限公司　奉天行政公署街前胡同路西

火車 [illegible]

東亞之近情

北京專電

●荷使因管理權提出抗議
駐京荷使以中國將德租界全部置諸民國管理之下一事爲中國藐視荷國之管理權已向外交部嚴行抗議

●陸幹卿呈辭軍長
陸榮廷呈請黎總統辭退廣東軍長聞其原因陸氏與段總理意見不洽之故

上海專電

●法官憲招募華工赴法
中國苦工一百六十名由法官憲招募於四日在滬搭戴輪船運往法國其在上海募集之規約如下（一）凡應募赴法之華工與法國工人同一待遇（二）華工工頭每日工銀初給八法朗二十五珊齊毋（三）普通華工每日工銀至低不下五法朗十珊齊毋但宿舍費食費醫藥費均由雇主撥給（四）契約期限定爲二年（五）除撥給盤費外給付零星費四十法朗安慰家屬費五十法朗（六）死亡之時給與五百法朗

漢口專電

●商會反對加入戰團
漢口商務總會聞加入戰團一事頗有進步三日又電致政府及議會極力反對

●趙廳長特開財政會議
湖北趙財政廳長四日回漢五日在武昌特開湖北財政會議

●編練第二師案擬交軍事會議
鄂省編成陸軍第二師案擬十日交北京軍事會議討論若經可決通過即當著手編練俟完全成師後代北洋第二師駐紮武昌以資鎮攝該北洋軍則調回北京

東京專電

●中日聯絡會議告竣
中日鉄路聯絡會議已於五日完結矣

●擬設日俄商品陳列所
南滿鉄道會社擬在西比利亞開設日俄商品陳列所現正籌劃一面特派調查課員森御蔭氏來京運動聞其設立經費約二十萬圓大約當在哈爾濱開設

歐洲大動亂

俄京來電

●新政府日臻鞏固
俄國新政府已經協商各國之承認基礎漸加鞏固國內益見靜謐

海牙來電

●德奧決計再提議媾和
德國新聞載有德奧兩國經奧國之發起決計擬再向聯合國提議媾和

●德奧極力向俄國誘起單獨媾和
德奧兩國困憊已極近來迭向俄國誘起單獨媾和之運動蓋德奧人等以爲俄國主張戰爭之官僚派業已覆滅故中歐同盟國已不欲與俄國國民續戰何時握手媾和亦所不辭並聞德國爲促進媾和起見或將西部戰線退抵法比國境亦未可知一面將在俄國方面陰謀嫌疑者陸續逮捕嗣後德奧促進和局之計劃與俄國國內之形勢關係至重頗足注意

紐約來電

●美總統演說之內容
美總統日前在議院演說內有云俄國今已加入爲自由正義及平和奮戰之一大勢力又云擾亂美國之平和破壞其工業之陰謀計劃出于德國官憲之嗾使與援助此事在法庭已有確證是不外德國爲自家之便利侵略吾國者又美墨曩者所扣留之德國外相致駐墨德使運動日墨同盟之訓電是係德國對美毒計之的確憑據也如此之國家斷非吾人之友邦故吾人爲防禦威脅民主主義之安全起見將應其挑戰而起若有必要之場合則傾注國家之全力俾敵之計劃歸于泡影矣云云

倫敦來電

●羅斯福氏提議赴歐美軍組織法
前美國大總統羅斯福氏提議美政府赴歐助戰之美軍組織法

●全國一致贊成威總統之演說
美總統在議院之演說傳播全國都邑國民驚喜贊成表示愛國之至誠而各報又無論政黨關係一致贊成此演說

●美上院通過交戰狀態成立案
美上院通過交戰狀態成立案美國上院外交委員會得大總統所提出之宣言美德交戰狀態成立之決議案通過上院對于該案之審議延至四日實行大約經多數通過已無可疑

●土軍陣亡者八千餘人
土國嘎塞之役土軍陣亡八千餘名其餘損害亦頗巨

●俄新政府爲全國人民所信抑
俄各大公及魯馬諾夫王家之人均已宣誓忠誠于新政府近衛軍兵丁等對于前皇稱以大佐現在德探之運動雖極劇烈然無論如何愚昧之人民亦不受其欺騙目下舊政府之有間諜嫌疑者被查拿者日四五十名

●英軍佔得聖汗旦方面之村落
英軍激戰多時後佔據聖汗旦方面之數個村落

●三月間所擄獲之敵軍及器械
英軍三月間所獲之俘擄計將校十六兵士一千二百二十九鹵獲野砲三尊血炮二十五尊機關砲六十尊又自一月起至三月止俘擄共計四千六百名

●俄報評論德相之演說
俄國各報評論德宰相在議會之演說畧謂是係誘惑俄國之自由派令其贊成媾和之計該報等又述從來德皇不時干涉俄國之內政即任命國務員尙須出于其意思吾人以爲自今以往德皇難實施如何之手段不能攪亂和平云云

●英軍佔得敵軍守地
英軍又在北部地方異常前進並將敵軍所固守之克魯瓦塞俞羅謝特等村落一併佔據烏黑爾門方面至爲爾舍爾阿齊里等村落德軍傷亡甚多

●英報論德國之運命
英國各報評論美總統此次之演說略謂是係誘致滅亡德國霍很走列崙王朝之運命者也云云

●英軍進逼聖汗旦
英軍將在阿拉南方黑仁、哥齊烏爾之敵軍一併驅逐沿阿密安斯、汗布禮道路直進一十四英里之遙逼聖汗旦矣
德軍一個大隊在濃布里全滅

●德社會黨駁斥進攻俄京之非計
德國社會黨在德國議會質問德軍進攻俄京之計劃經陸軍大臣竭力辨明該黨等復駁斥之曰西方陣地之聯合軍壓迫吾軍吾軍不得已實行一大退却矣又英軍在杜爾列々克喬方面之勝利影響于吾軍之計劃決非淺鮮而東方陣地之俄軍準備決戰已經完密翹首以待吾軍之至吾軍若突進二百英里攻入俄京則西方之英法軍追擊其後勢必侵入吾國且吾軍攻擊俄京果收預期之結果與否尙未可知然則所得不償所失誠爲無理之計劃矣云云

舊金山來電

●西班牙改造內閣
西班牙國漢馬爾斯喬爾特內閣聯袂辭職烏布塞拉大學總長修瓦爾夫氏奉命充總理前內閣瓦解之原因係社會黨勢力增大之故新內閣宣言對于社會黨確守中立秉公辦理

●檀香山日僑電告奮勇從軍
僑居檀香山之日人等贊成美總統對德宣戰於三日晚特開市民大會決認招募日人義勇兵爲美國奮勇從軍已據情電告美總統矣

●增加陸軍軍額
美國陸軍經議員等熱心提倡將增至五百万人

專件

衆議院對德絕交事件投票名單

▲白票即贊成與德斷絕國交者

（直隸）張恩綬 呂敬之 鄧毓怡
耿兆棟 張則林 王吉言 李春榮
張國淩 馬英俊 韓增慶 王振堯
常堉章 李保邦 劉景沂 王葆眞
李東壁 馬文煥 張雲閣 恒鈞
王錫泉 張滋大 張鼎彝 胡源滙
趙金堂 楊式震 呂復 金詔厚
（奉天）吳景濂 馬泮春 劉恩格
曾有翼 仇玉珽 張嗣良 劉興甲
李秉恕
（吉林）葉成玉 齊耀瑄 范殿棟
畢維垣 那麟章
（黑龍江）田美峯 王文璞 孟昭漢
楊春棨 劉振生
（江蘇）劉可均 徐蘭墅 夏寅官
孫潤宇 瞿啓甲 邵長鎔 吳濂
汪秉忠 徐兆瑋 董增儒 蔣鳳梧
孫光圻 吳榮萃 董繼昌 陳士髦
姚文枬 王茂材 胡兆沂 謝翊元
胡應庚 朱繼之 王汝圻 孟森
王紹鏊
（安徽）湯松年 吳日法 楊士驄
何雯 張佩紳 王源瀚 李振鈞
許植材 汪健剛 甯總恭 曹玉德
王多輔 張伯衍 劉鴻慶 李茂楨
陳光譜
（江西）陳子斌 王侃 黃家熙
陳友青 汪汝梅 程鎔 彭學浚
賴慶暉 葛莊 王有蘭 鄧元
邱珍 邱冠棻 李國珍 鄒猷龍
黃序鵷 盧元弼 劉景烈 辛際唐
潘學海 歐陽沂
（福建）李堯年 林鴻超 楊士鵬
丁超五 歐陽鈞 劉萬里 朱騰芬
郭章燧 連賢基 黃荃 高登鯉
劉崇佑
（浙江）韓藩 田稔 邵瑞彭
陳敬第 陳燮樞 杜士珍 周玨
張傳保 張浩 趙舒 傅家銓
褚輔成 金秉理 傅師說 戚嘉謀
張士楨 虞廷愷 杜師業 丁儁宣
黃群 陳煥章
（湖北）駱繼漢 楊時傑 阮毓崧
查季華 張則川 黃贊元 杜樹勳
湯化龍 范熙壬
（湖南）周大烈 程崇信 禹瀛
劉彥 彭允彝 歐陽振聲 胡壽昺
張宏銓 魏肇文 王恩博 周澤苞
羅永紹 胡汝麟 鍾才宏
（山東）王志勳 盛際光 史澤咸
金承新 趙正卯 于思沛 周祖澗
魏丹書 閻與可 管象頤 李元亮
張瑞萱 杜凱之 周廷弼 王廣瀚
王謝家 劉昭一 曹瀛 周嘉坦
艾慶鏞 蕭毓梅
（河南）李載賡 張坤 張嘉謀
韓臚雲 彭運斌 袁振黃 賀昇平
（山西）景耀月 閻鴻舉 郭德修
張生雲 劉志詹 王祐國 趙良辰
周克昌 穆郇 康慎徽 劉盟訓
羅黻 賈鳴梧 郭昇榮 石璜
康佩珩 李慶芳 梁善濟 郭化國
侯元耀 狄樓海 李景泉 耿臻顯
（陝西）馬驤 高增融 李含芳
姚守光 張樹森 段大信 劉治州
高杞
（未完）

本館啓事
東豐縣本報代派人…改由文祥號經理…

耳疾聖藥

瀋陽縣北六鄉衆民大趕一 南滿鐵路公司奉天市內營業所

會社 [illegible]
鐵道材料 硬煤 煙[illegible]
五金雜貨 焦炭硫黃黑鉛 海味 肥料 代理水火保險
奉天出張所 奉天十間房 日本電話二五番
大連分行（大連紀伊町）
本溪湖分行

請爲療治胃不消化猶如楊維岳先生治愈彼之所患也

觀此玉照乃是強健豐潤康壯有力之士即楊維岳先生也楊君係南洋呢喃島巨商也前曾偶沾違和飲食不進乃因胃不消化所致耳今據代表人親詣南洋呢喃蓮花河十五號門牌楊君住宅其自述之辭如左云云三年前余因身體軟弱致患胃不消化大腸失序便結舌起厚苔口氣穢濁常覺苦味胸悶飽脹食後更覺不舒即少進流汁亦起不安飽脹難受幾將絕粒夜少安眠余即就診於呢喃著名西國醫生開方服藥毫無効力愈治愈劇余即試服韋廉士大醫生紅色補丸按仿單仔細服用初服亦未見大效耐心連服六瓶大見功力諸恙全消舌苔清潔大便有序故余以意料所不及喜出望外連服是丸直至胃症全消康健逾昔精神煥發而後已 余更爲聲明小女患病正在危急之際服用韋廉士大醫生紅色補丸亦獲全愈也

韋廉士大醫生紅色補丸專治舌因血薄腦疲所致各症凡經售西藥者均有出售或直向上海四川路九十六號韋廉士醫生藥局函購每一瓶英洋一元五角每六瓶英洋八元郵力在內

小書奉送 閣下如有胃腕疼痛各症請書一明信片至以上地址索取小書名曰何物可食如何食之或尊夫人令愛有疾或軟弱無力求信片索取婦女忠告小書一本可也

肝火驟發 皮膚瘡癧

凡患肝火上升往往面起瘰乃是大便乾結之故也婦女患此更形加厲每多別種險症尤須加意韋廉士紅色清導丸乃是潔淨內腸之妙品也專治大便塞結能令大便逐日有序盛京鐵嶺倪振坤君來書云小女寒火太大患胃不消化病及皮膚諸患血氣不和等症自服清導丸後大見奇效如尊處無從購買請寄郵票大洋六角至上海四川路九十六號韋廉士醫生藥局原班郵奉一瓶可也

韋廉士紅色清導丸
PINKETTES

載歌載舞 宴爾新婚 之子于歸 百兩盈門

世間兒女子 孰不羨此樂 秉質纖弱者 深閨空抑鬱 鬱莫鬱莫有吾

中將湯

在藥到病除之

主治効能
○中將湯善治子宮各病
○中將湯善治月經各病
○月經妄行服中將湯立癒
○經來腹痛服中將湯最効
○十七八歲未無月經者最妙
○月經愆期非中將湯不効
○倒經能使血脉歸正
○白帶赤帶非中將湯不治
○豫服中將湯可免小產
○產前產後中將湯不可少
○孕婦服中將湯能養血保胎
○中將湯常服易孕得子
○中將湯有固本養精之功
○中將湯能治憂鬱病

藥	價
四天份	四角五分
一禮拜	七角五分
二禮拜	一元四角
四禮拜	二元五角

中將湯

本舖 日本東京・大阪 津村順天堂大老藥房虔修

■各地藥房並廣貨店均有代售

香刀牌烟

天下馳名 英美烟公司 謹防假冒

志仁堂雙層化積膏

本堂於早年發明新法創成特別雙層化積膏一種功效神速與衆不同現已暢銷近遍三省遠達京都北洋各寄售處共有五百餘家非實效實驗斷不至此此膏專貼男婦氣積血積寒積食積心胃疼痛胸膈脹滿氣逆不舒噎嗝反胃氣臌水臌癥瘕痞塊痢疾泄瀉腎寒腰腿筋骨疼痛手足麻木男子疝氣腎囊潮濕婦人經血不調經前經後腰腿疼痛赤白帶下子宮寒冷久不孕育並治小兒乳積痞疳蟲積偏墜等症此膏收效甚速少者五六日多者十餘日不但積消聚散而且健脾扶生誠膏藥中之妙品也每膏每份兩張紅丹白藥面兩包合洋四角買十份加一份買五十份八扣收欵

各省各城寄售處

天山吉卜城錦梨岫復鐵熊遼海
海
津關林魁廠縣樹岩州嶺岳中龍
隆永興慶公益富復德福廣萬永
泰順泰悅興盛元公益合順聚興
興和恒成公泉司厚盛利長東

營西莊西遼安新長大蓋寧法西
口安河豐陽東民春通平撫康豐
福福義福福豐福文信恒瑞德東
有合德長春泰賜萃成昌興生興
長慶成興太益牛堂湧德德永順

廣海臨赫五千台鳳哈大海義山
爾 金 爾 孤 城
寧倫江蘇站寨安城濱山城州子
東玉東湧富恒德恒天長慶寶興
福盛和源盛興聚意豐豐成增盛
盛源長居通茂永德源源和源源

鄭公寬本大伊盤清安東洮大興
主 東 通 河 孤
家嶺甸溪溝州山門東平南山京
全三公振中復德義益天正豐德
順合順碗和興慶盛增增心泰順
公勝舖德湧隆興遠東利永大合

孫大金黑海懷田長鐵開新綏牛
莊
台連州山龍仁台春嶺原兵中莊
增協聚協公福福天永增萬德匯
益茂增成議記洋聚合慶益泉燒發隆
昌盛長順當行興慶東昌鍋號溢

懷朝清通撫八昌開柳遼彰雙遼
石 面
德陽河化順城圖原河源武城源
雙天順謙萬巨廣德義長同洪天
興增懋泰聚源昌順興興義順合
長東德潤興益和合成隆合隆興

強種補元丹

此藥專能強種強種必須以補腎爲先補腎尤必以補元爲主故製此丹強種補元獨推良劑請試用之庶知功效主治男子先天稟賦不足後天脾胃虛弱諸虛百損五勞七傷煎熱咳嗽自汗盜汗腰腿酸軟精神疲倦五更腎瀉腎囊潮濕腎寒疝氣便濁遺溺遺精或中年房勞過度精髓虧乏陽痿不舉或思慮太過神精耗傷驚悸心跳或老年酒色嗜好精髓枯竭陽乏之絕嗣等症服之神效誠爲強種補元之良品也每大盒四兩價洋一元小盒二兩價洋五毛

神效鹿胎丸

蓋鹿乃仙獸得百草精華其功在角胎稟牡鹿之精牝鹿之血得完全氣血成形加藥料爲丸專治婦女經血不調或前或後或多或少其色紫黑成塊臨期腰腹疼痛或經閉經漏赤白帶下子宮寒冷久不孕育或受孕不安素慣半產服之神效每丸價洋二角每盒十丸價洋二元

清毒掃濕丸

專治因風火因花柳染成五淋白濁楊梅瘡魚口便毒甚至毛髮脫落鼻塌齒落咽喉破爛種種惡症俱有實效盒八角小盒四角

筋骨萬靈丹

專治中風半身不遂口眼歪邪兼治風寒濕痺閉塞經絡以致肩臂腰腿疼痛手足麻木抽搐等症每盒價洋四角

北京農商部商標註冊巴拿馬賽會農商部發給獎憑奉天巡按使備案佈告專賣

中國電話六六七號大十

本號開設奉天大東門裡路北

志仁堂啓

奉天 哈濱 萃華金店

本號久蒙中外社會歡迎今復添聘良工專門嵌鑲金絲眼鏡寶石手鎦手鐲戒指民爵耳環盃盤酒器喜壽贈品英孩彌月贈品金銀品質純粹工製巧妙樣式全備取價輕廉非別家所能比列敬告賜顧諸君幸早惠臨

奉天城內四平街南銀行胡同 中國電話六百二十三號

哈濱道外東大街三道街口

東京專電

●日本紡績業者反對加稅

日本紡績聯合會關于加增中國關稅問題訂於十日在東京特開大會擬俟散會後織物業者及其餘關係者與中國某代表相見協議實行反對辦法一部分之議者嘖有煩言

●中國政爭之弊其至此歟

據日本某大臣云凡中日合辦事業之可望發達者在日本方面非不顧全大局極力扶持而在中國方面動輒爲黨派心之所動徒挾私見以圖抵制是以甲之所計劃乙出而破壞乙之所籌劃甲亦爲之梗長此以往不但使垂成之絕好計劃成爲畫餅遂致前日好意援助之日本因此反抱惡感是最可憾者也近時若中日滙欵銀行計劃之擱淺非其一例耶言畢憮然久之

黎總統令

▲大總統令 (四月五日)

派載濤管理鑲黃旗值年事務此令

陸軍總長段祺瑞呈准署吉林省長郭宗熙咨請以春雲補正白旗佐領應照准此令

東三省新聞

▲奉天▼

●省議會最近之反抗二電

奉省議會前月三十一日分別發出電報二道一爲反對收買烟土一爲抗議限制省會行文其原電錄下

▲反對收買烟土電 國務院參衆兩院鑒收買存土僞稱製藥既犯刑律亦禍民生奉民誓不承認特電奉聞奉議會卅一印

▲抗議限制省會行文電 參衆兩院國務院馬電限制省議會不准行文各部顯與省議會暫行法第十七條所規定適相抵觸本會萬難承認應請貴院極力主持咨行取銷以符法治奉議會卅一印

●廖鑊如將繼任警務處長

前次奉省軍界風潮雖由於湯氏之好亂而王永江實難辭咎王氏於日前赴京迄今兼旬終未回奉茲以中央對于王氏甚不滿意即張督軍現下亦不信任王氏復任之說殆難成爲事實頃據某方面傳出消息奉省警務處長一席當屬廖彭氏各當局亦均表同意張軍長日內即擬電呈中央實行薦任云(同)

●改編二十九師尙須有待

吳興權鎭守使統管後路巡防暨騎兵二旅近擬改編爲陸軍二十九師喧傳日久茲聞是項計劃早經籌有端倪其欵項仍照舊欵勉爲支配俟中央軍餉稍裕再請撥給全額人員則除舊有官弁分別改委外不足者由廿七廿八兩師擇優任命兵額則招募足數日前以此項辦法請示中央陸軍部以全國軍事會議開幕在卽仰俟會議完畢再定可否云

●各界來函照錄

本社頃接來函一件其大致不願中央另簡省長爲公爲私明眼人當能瞭然而奉人士之智識亦於此可見矣原文照錄如下

忠告運動奉天省長者

査我奉省幅員遼濶偪處兩強內憂外患不時紛乘所以拯危局而濟時艱者何一非我奉省張軍長雨亭作用之力耶如辛亥以來二協兵變勢甚披猖則調度多方立即勦滅中日交涉奉省幾危則維持鎮靜卒底和平他如亂黨各地潛滋盜賊到處搶掠消患無迹弭亂未萌數年來轉危爲安實賴我張軍長一人掌拄其間一髮千鈞賢勞可想此不獨奉省一方士民得蒙幸福已也乃近來各報屢載有另放奉天省長之說某某有希望某某最有希望等語是必有利祿之徒從中運動不知我奉省處特別地位倘畛域一分遇事掣肘實非奉省之幸福秉國鈞者爲奉省計當能体諒此情決不致將省長一席另放他人倘運動者執迷不悟定欲前來我等決不贊成而將來必致釀成意外之禍然我等幷無懷私意實爲顧全奉省大局起見務望運動者速爲變計另作別圖奉天幸甚大局幸甚

奉天全省軍學農商各界仝啓

●送行者回奉

汪特使過奉回京軍長以下文武官員二十餘人均躬送至車站並特派馬交涉員揚參謀長送至天津以便沿途照料一切今聞楊馬二君已于今晨返奉矣

●赴美留學生試驗期

前北京電令張兼省長選送留美學生遵卽出示招考現下報名日期已經截止(截止期三月三十一日)定於四月二十二日上午九時在省城第四小學校舉行第一試昨已佈告報名各生屆期携帶筆墨親至該校聽候分別考驗聞今次選送原額僅八名而報名者則已達三四十名矣

●遼源日軍定期撤退

鄭家屯日領事署來電駐紮該地之日軍定於十三日一律拔隊回駐鐵嶺現已預備一切

●軍署擬聘高等偵探

據軍署消息張軍長以偵探之職其責旣重其事尤難現在所用之偵探於偵探學毫無根底故雖爲數甚多而破獲之案寥寥茲與軍署各要人協商擬聘用確有偵探智識者數人厚其薪水付以權能俾易活動使宵小輩不敢潛跡省垣遇其技倆如果成績良好則設一偵探學校造成人才分送各旅團或各縣警署服務云

●德義樓酬謝消防隊

前晚平康里德義樓西隔壁某號因一時失愼致被祝融氏駕撲救不及煙燄大起隣右皆惴惴恐懼幸軍警與消防隊畢集截火路殺火勢俄而水會亦至水龍噴射未一鐘許而火即消滅故該樓雖受損傷尙獲安全是以德義樓於昨日備席四桌錢若干送往消防隊以表酬勞之意乃該隊長以撲救火災是屬天職堅却不受該號無奈將錢收回堅請受席隊長又固却經該號固請至再始行受下云

●中央電飭防範黨徒

張雨亭軍長日昨據中央來電謂現有黨徒若干分遣奉屬各縣組織機關希圖勾結土匪乘間起事亟應防範以戒不虞當經張軍長飭令所屬各縣知事及軍警一体嚴加防範云(民)

●省議會籌備致祭黃蔡

省公署接准內務部來電已故黃蔡二公於本月十二十五兩日舉行國葬自應屆時設位致祭當經張省長批令省議會議長佟兆元赶速籌備云(民)

●提訊炸彈案黨人

張雨亭督軍派副官長單世俊由濱江道尹公署解來投擲炸彈之黨人趙相臣一名現經軍法課單芷仙課長於日昨(卽五號)提訊該黨人供認不諱並搜出黨人委任狀現已羈押於模範監獄矣(民)

●熊知事公畢旋任

西安縣知事熊慕韓日前因公來省計已旬餘茲者公務已畢於日昨赴省公署稟辭遄返云(同)

●莫局長解欵來省

牛海稅捐局局長莫月樵對于各項稅務力加整頓徵收踰於往昔昨五日將該地徵收各欵一萬元解送來省呈繳財政廳云(同)

●趙淵如將出獄矣

去歲奉省炸彈案之要犯現已紛紛落網前次所捕之法政學生趙淵如等均屬嫌疑故軍法課於日前提訊一次不日卽行釋放云(同)

●趙署長携欵遠颺

大西關泰山玉絲房被搶後警察廳卽將該管第四署署長趙增新撤差已誌各報茲聞該署長被撤後並不交代將該署警餉及電燈費計一千三百餘元携之遠颺現經警務處許代理處長查知其家眷寓在北京當於日昨呈明張省長轉咨京師警察廳赶速派警將其家宅查封藉資抵償云(民)

●鐵嶺典獄長晉省

鐵嶺縣監獄之典獄長張瑞軒因辦理獄政晉省磋商於日昨搭乘瀛車前來面謁高等廳梁沈兩廳長磋商一切聞俟就緒不日卽返云(民)

●嚴緝在逃卡員

張兼省長近據西安稅捐征收局局長呈稱該縣二道河子分卡卡員魏文塡舞弊多端經局查知該卡員私自潛逃請卽協緝等情當經張省長於日昨通令所屬各縣軍警一体嚴緝云(民)

●考試巡官

昨五日警務處考試巡官赴考者均係城廂各警察署之一等巡長至何日揭曉尙未定期云(同)

▲海城▼

●延知事遵令種樹

陽歷四月五日卽舊歷淸明節早經明令改爲植木節幷令大小官吏務各於是日躬親植木以爲提倡林業之大計故縣知事廷君特于午前八時親往城外東郊植木幷另令工人種樹若干株以示民生當務之急管子云十年之計樹木吾謂今日亦然

▲營口▼

●縣知事躬親植樹

我國森林素稱缺乏其原因皆係人民不知造林爲業務之孵故民國三年農商部爲提倡森林起見呈請政府每年以淸明節爲植樹節仿古者重農親耕之義京師由大總統躬親植樹各省長官縣知事等於直轄區內率衆植樹俾人民曉然於政府之至意日昨五日爲淸明節朱知事備買樹秧六百株載運來營於十鐘時親詣園子墻外率屬種樹以崇盛典云

●添設師範中學說

本埠代理勸學所長李子菴氏以縣屬中級學校各畢業學生每有因貧苦中輟無力上進者功虧一簣殊爲可惜該所長擬在埠內添設師範中校俾莘莘學子進身有際並可使改進各生有所依歸現正籌備一切以俟具有端底卽請由監督轉呈省憲核准云

●德人存欵之停付

本埠中國交通各銀行現奉財政部令開略謂中德兩國業已斷絕關係惟德人在中國之存欵自應按照舊約法一律停付但該項存欵亦須保存不得遽行動用仰卽遵照云云

▲大連▼

●追悼會誌盛

本月四日爲泰東報已故經理部長篠原萬次郎君一週年之紀念日是日午後三時由石本金子川上柳元相生諸君發起特開追悼大會假攝津町明照寺爲會場到者百數十人嗚呼篠原爲人之正感人之深於茲可見矣

▲安東▼

●防營派員領餉

駐安巡防第五營近以地面多事維持治安不遺餘力茲者餉期已屆營長陳錫九特派邵瑞書赴鳳城領餉於昨晚八鐘搭車首途云

●清明植樹

本月五日爲舊歷淸明佳節男女各學校一律放假齊赴元寶山公園植樹東邊道尹暨各機關爲注重林政起見亦赴該園栽植以資鼓勵待他日綠樹成蔭不僅有益衛生已也

▲復縣▼

●人民對于登記之觀望

復縣登記所主任胡坤生令縣屬各警團催促登記說明利益幷規定警團功過以專責成自是以後登記者實屬不少而隱匿觀望者仍居多數胡君有鑒及此凡登記者開單四至地鄰保人登時令其携回此等辦法已經閱月惟四區人民仍然裹足不前民智未開於此可見

●取締私塾

勸學所長徐星垣熱心任事推廣學校屢誌各報茲聞所長以私塾林立誤人匪淺若不嚴加取締實於興學前途大受影響前曾呈准通飭各區巡官禁止私塾振興學校如有違抗情事查明稟究敎育前途或者可望起色矣

▲鐵嶺▼

●保衛團來城駐防

邑城自北關發生綁票案後每日早晚巡邏異常認眞惟警察人數甚單不敷分布保衛團辦事員吳淸廉君特由鄉間調來保衛團丁二十名駐在北關以防不虞並嚴飭大小客棧以防匪人混跡云

▲開原▼

●黃龍岡之植樹觀

開原城北黃龍岡爲本城名勝之地山有活泉又名曰龍泉山縣知事章蔭三氏仰体國家振興林業之意昨植樹節(卽清明日)特知照學警各界同往該處行植樹禮式茲開章公督率警察併高初各等學校男女各生同往北山植樹塲躬親植木以資紀念一時往觀者如堵頗極一時之盛典云

▲八面城▼

●日隊長宴會官紳

駐鎮日守備隊佐藤隊長刻因遼源交涉條件業經履行該軍不日實行撤退四月一號特在該營宴會中日官紳首由該隊長致辭感謝各界次由縣佐何雪瀓君答茲將何君答辭姑誌如左

中日兩國同處一洲實際上確爲同種同文兄弟之邦在滿淸時代爲政者之計畫皆取一種遠交近攻之政策其結果乃爲外人之利用因外人之激刺遂造成種種之惡感彼其時誠爲我東亞人之大幸事近自歐戰發生我東亞人咸知種族上之團結力萬不可少實亦千載一時之良好機會以助我共謀親交之一致所以現在中日兩國無論朝野各界俱以親善唯一之目的此又吾人所欣幸者也今承貴隊長感情招飲在我輩深愧地主祖餞誼未能稍盡乃荷雅意殷勤懇切光施益足以證明貴隊長熱心中日親善實感謝之不已惟鄙人愚昧不善辭令謹以眞誠之意畧貢數語伏願將來兩國邦交愈加敦睦並禱閣下福躬康健貴國隆昌不勝慶幸之至

▲梨樹▼

●軍隊有回防消息

駐梨陸軍二十七師五十三旅百五團步二營營長鮑子陽日前奉督軍令將隊調省僅留數人看守防所頃聞湯劉均行出奔北鎮勢孤力竭無能爲役該隊乃由新民撤退不日回防云

▲公主嶺▼

●小學校學生旅行

本月五號爲民國植樹佳節埠內國民小學校校長靳瑞亭君爲活潑學生精神起見特於是日督同男女敎員率領全班學生出校旅行男前女後結隊成行秩序井然絲毫不紊一時鼓號喧闐觀者無不稱快矣

▲懷德▼

●司務長保衛治安

駐懷中央陸軍騎兵二旅三團第二連司務長李香圃精明幹練熟悉戎行任職以來整頓軍律不遺餘力自陶團長督隊出發後所餘之守營士兵李君仍按時訓練每至二更後必親自赴街梭巡近來懷境附近胡匪時常出沒昨該司務長率兵士武裝査道午前九鐘出巡至午後二鐘始行返防是以東路一帶地面頗爲安謐云

▲長春▼

●中日警察激成交涉

昨二日午前日本領事署警察帶同巡捕在商埠四馬路查獲竊賊一名因恐其走失是以未及知會華警直接向商埠出張所扭送而華警則號招多人逆道署衛隊若干名向前攬阻互相爭吵將日署巡捕推打併將賊人扣住交於一區署當有人送信至領事署卽來警部長官數名到區向署長爭論一面向道署交涉云

●機戶相率罷業

長春警察廳田廳長去歲催令機戶納捐衆機戶屢次懇求道署及警廳豁免該廳稟明道署謂是項機捐係率由舊章財務處有卷宗可據仍宜照納而衆機戶由其本籍來長者已有數十年並未納過捐欵又到財務處詳細查明確係無案可據而道尹亦未肯澈底根究候令查覆核奪是以機戶數百家現已一律罷業將欲赴省控告矣

▲吉林▼

●醞釀之請願自治團

立國於二十世紀中無論其國体爲君主制爲民主制凡所謂立憲者而無不以地方自治爲根基我國卽於淸代專制政体之下尙有地方自治之籌備如各省自治籌辦處是也治武漢義起改造共和是此項地方自治已由籌備時期進而爲履行之時期詎袁氏圖謀帝制遂將此已成之自治而解散靡遺致惹起三次革命致惟今日之共和議者以爲地方自治必與國會同時恢復庶納民于軌物固國之根基也乃國會議員以個人職權旣已獲得尙誰問其下級自治之恢復與否官僚方面則以保全其威嚴又孰問其下級自治恢復與否雖各省之自治請願一再上書一再請願尙爲動靜然廻溯先烈犧牲熱血所購期望者民權耳地方自治者民權之展施物吾人苟不欲獲得此權則已欲獲得也雖再犧牲一切亦當所不惜現聞省紳劉樾諸人有鑒及此已經刊發通啓聯絡各縣組織地方自治請願團擬擧代表入都上書直接請願期在必達目的然能否如願尙不可知姑誌之以覘其後

●廳長輦金入都

政界人云近有京友來函財政廳長楊壽枬恐又不能來省以故有某廳長派委親信某甲係浙江人携有大洋八千餘圓官帖萬餘吊秘密入都代某廳長運動所聞如是姑誌以覘之

●大團頭與財團

財團之大團頭王錫朋日前病故各團倍致哀悼現以喪事已過團務重要於月之二號召集秘密會議擬卽改選說者云賈某頗勝大團頭之任云

▲黑龍江▼

●擊斃胡匪

大賚縣學習警佐王百亮會驗水上警察船隻事畢回所距城里許適有張某被刼大聲喊救王循聲尾追突與匪遇匪欲拒捕王乃先發兩槍將匪擊傷遂同張某一併送縣勘驗比由匪身搜出江錢二千吊經錫知事訊明交事主張姓具領匪竟移時殞命日昨呈報高檢廳備案矣

時事小言

俄國革命後與吾國之比較 (頑)

吾國共和成立後。論者每自矜革命之迅速。自有此次俄羅斯之革命。而吾國之革命。已瞠乎後矣。卽以政治現象論。吾國共和。已歷六年。國中險象環生。無一事足以差强人意。以視俄國成立之新政府。爲時不及一月。種種措施。爲國民所信賴。加以列邦之承認。各大公之擁護。不特共和之基礎。完全鞏固。而國中現象。亦非如吾國之今日也。吾政府與國民。聞之其亦愧否。

各馬銀行及糧食行市 (四月六日)

吉豆 大麥 元四二 六角五

站人洋 北龍洋 二元○ 二○元○○

香港貨

兩錢厘 一○○元

●奉天錢業公所 羌帖舊牌底附

鈔換洋 大豆 一八元○○ 三元三二

紅小豆 九元○○ 二元八○

現銀加色 鈔票換爐銀 五錢 九錢○三

豆油 小米集市 一三元二四 四元五七 二元三七

天氣 昨日

雜報

▲奉天▼

●父子被刧

城東某屯農戶韓姓父子二人日昨因家中婚事來省購辦零物不意行至半途突遇胡匪二人將所帶錢物盡行刧去其子之臂部被匪軋傷幸不甚重現已來城赴北關醫院療治矣（同）

●潑婦毆兵

西關熱鬧街有孀婦戴吳氏者潑悍異常久以設賭爲業陸軍一百六團兵士劉某去歲曾欠伊小洋一元日昨爲該婦所遇强硬逼索遂起衝突該婦乃將其軍帽軍服均行撕碎並將其面部毆傷數處觀者莫不謂該婦之潑悍云（同）

●同呼乾兒

西南關有林氏子名小生子者年已成童美如少女惟不務正業日從賭徒遊終日流連於局場中見有贏錢者該氏子即呼爲乾老各賭徒贈以錢物與之日昨林氏子在西門臉某茶館適值各賭徒畢集見林氏子輦以乾兒呼之不知者莫不駭異云（同）

●販賣假洋

大西關住戶楊文柏昨五號因販運假洋失於檢點爲該管某警察偵悉當由腰中搜出假洋十餘元証據確實當帶至警署轉送警廳罰辦云（民）

●購買嗎啡

徐萬和者山左人前在城內某雜貨舖充當櫃夥因久病不愈吸食鴉片遂經該舖財東算除由是困居逆旅手頭拮据煙癮難挨惟日刺嗎啡針藉採其癮日昨正赴某藥舖購買嗎啡不期爲某警察偵獲當即帶署罰辦云（民）

▲海城▼

●療養所看守盡職

本邑自設嗎啡療養所後收容已達四百餘名經警察事務所特派警士張沛霖爲看守長帶警數名看護療養其收容室之內外洒掃清潔各該犯每日除三次在院內遊動外其餘時間均令于室內安靜療養據此足徵長官知人善任而該看守長亦能盡職云

●賭竊各犯將不了

近日縣署拘留之賭竊已達八十餘名室爲之滿而此項犯人又不能隨時開去前犯未釋後犯又來入夜戶牖封閉炭氣薰蒸生病者衆然在犯者固屬咎由自取而在國家亦應哀矜勿喜若望爲民上者倘能提取罰金擴充多數房間斯爲法外施恩犯法者之幸事焉

▲營口▼

●書記長請假他往

警察廳書記長苗雲翔氏在差十年歷任各級長官均爲優渥惟自王廳長莅任屢萌退志無處棲止現聞由直隸督軍公署來電召其爲一等書記官苗氏乘此時機隨請准長假於昨晨搭坐京奉火車前往同僚到站恭送者約三十餘員之多苗君素孚於友誼於此可見一班

●廳長注重輿論

本埠法廳法警王丹九等栽賍圖賄等情自經本報據實揭載該廳長見報後即詳細偵查實有受賄情事當將該法警王丹九等革除亦不予深究並將孟某問明情由令其具保開釋而司法警長原春田自經廳長將圖賄之法警王某等革除後當向各法警嚴申誥誡諄諄開導嗣後宜恪守法章不得有圖賄舞弊情事致干未便云云由此可見該廳長注重輿論之一班尤可見原警長諄諄開導之苦衷矣

●警官赴省肄業

本埠河北警察分駐所巡官王國忠前經警察事務所長尚澤林拔選送省入警官補習所肄業早有所聞奈該巡官以家境艱難無力赴省肄業又恐違抗命令致壞紀律特行呈請辭職另謀別圖而尚所長未允其請俟經四鄉各區區官等每月共湊洋十二元補助王巡官以爲在省求學之費乃始於日昨東裝就道前往肄業矣深望該巡官專心向學努力前進庶不負諸同人成全之美意也

●巡長代理巡官

本埠河北警察分駐所巡官王國忠前奉令送省警官補習所肄業所遺一缺經警察事務所尚所長暫委該分駐所巡長張栢泉代理巡官職務云

●死路不明

本埠東頭第一區界內陳家花園前住戶陳雅泉之長子係已故之妻所生性極愚鈍且足蹶不能事事陳於客歲在北京某部謀一差要差遂將續娶家眷全行帶往京師以其子不能事事暫爲留營特託郭學林看管乃郭之次子與陳子意見不合上月間偶因細故痛打不堪逾日竟溘然物故據郭姓則謂係因喉喘病而死據比隣人有謂係郭之次子設法毒死者有謂係打死者紛紛傳說頗不一致第事關人命望該管警察亟宜偵查以維人道云

▲復縣▼

●暗娼藉勢

本邑高家胡同住有于某者久在警界充差其妻某氏頗有姿色竟依馬弁某某（姑隱其名）之勢力作皮肉生涯大事吹牛一般狂蜂浪蝶此來彼往殊屬有傷風化有管理地面責者盍取締諸

▲黑山▼

●嚴懲目兵

駐紮黑山縣陸軍騎兵二十八團團長楊德生關於鄭家屯中日軍隊衝突案認眞辦理除遵照部文應行申斥責任長官全体履行外所有肇事之目兵馮廷相柴德勝王殿斌王九齡等四名均拘留團部處以四星期之禁錮以照儆戒是該團長治兵有法從此中日邦交可臻親密矣

▲新民▼

●警界敗類

新民三區轄界網戶屯駐所之巡官王子恒久與太平庄之鄧品芝土遼唐私設賭局引誘良家子弟希圖漁利分肥茲有該庄農戶黃某賭輸若干無錢償給因逼迫逃而該巡官等揑稱與黃担保外債竟將伊之房產變價作抵黃某之妻遂投該村畢百家長懇請保護嗣經調處未允即帶該氏來縣起訴蒙批押候核辦在案惟該巡官等將來如何懲辦尙不可知矣

▲興京▼

●偷蓋木印

邑西潤馬溝蘇秀山有木稟二百根已經受價賣與司廣泰經理宋經蓋印被石廠百家長于景新之子于寶善於夜間偷蓋印記意欲强買嗣經蘇秀山赴縣署呈訴當經審訊于寶善毫無憑據一味刁狡幸承審員聽斷神明隨將于寶善嚴押判決云

●軋驢認賠

本城東街福源店車夫日前赶車撞傷驢腿已誌前報嗣經人調處該店經理富君允認賠洋三圓五角了事云

▲孫家台▼

●因姦送命

驛東南梅家寨之胡國印年逾不惑素行不正近胡與趙家溝王利仁之胞妹（混元門）通姦日久情熱乃唆使洪王氏與其本夫離婚事後竟將該婦姦拐至梅家寨胡之香火廟內自由姦宿現被該氏胞兄王利仁在八察四區控告胡國印串通胡景富姜士文姦拐人口請求拘辦乃胡某託有士紳秦佐卿馬時之等出爲調停甘願賠償王某小洋一二百圓詎又被保衛團某保董聞悉出爲梗阻乃姦夫淫婦竟至服毒而亡聞該王氏已將分娩其腹中之血泡未落即斃或亦劫運當然耳

▲開原▼

●護送要犯

去年省垣圖書館發現炸彈案久未破獲茲經某軍又在哈爾濱業將此案行炸要犯趙鵬飛拿獲解省昨已到境當經縣知事飭派馬巡游擊隊四十餘名並經駐開陸軍張連長飭派校兵一連一仝護解前往以免事有不測云

▲昌圖▼

●會勦胡匪

警察事務所長景君星閣前因縣屬八面城鎮警察第三區魏巡官剿匪陣亡該警長聞耗之下即帶馬警馳往剿捕肅清地面並調遣駕鶩第二區警兵同往協助當時擊斃匪首一名餘匪潰竄無踪現又接到梨樹懷德二縣警長之電話以胡匪竄入彼境難免不有此擊彼竄情事請爲合力兜剿以逃竄云云景所長將信即整隊前往諒彼小醜不難指日蕩平矣

●局長得人

稅捐徵收局長秦君石甫老誠諳練辦事認眞近以各項賦稅以及印花稅牲畜圈底稅等等均須整頓積極進行不遺餘力茲聞上月份收入較前竟增出一倍足徵辦理完善稅務得人矣

▲朝陽鎮▼

●頒到獎章

鎮街二區區官張宗周前充東豐縣警察游擊隊隊官之時率兵勦匪厥功非淺該縣知事已將之請獎在案現經內務部照准發下獎章日昨該縣派人賚送前來面交張君收領佩帶矣

●注重路政

鎮街道路高低從未整理每值春夏之交泥水滑亂行人大有不便衆有當街住戶楊子陽所有街基數處賃使工人破壞早經衆人舉發在案現張宗周區官有見於此特與各商號籌劃將大街另行修理並派警催逐楊某將伊比鄰街道重新修理以便交通云

●幾乎溺死

本邑財神廟後住戶陳奎娶妻某氏年二十許不知何故致生口角其妻抱三歲女娃投井自盡經鄰人知覺即時拯救幸皆無恙

▲公主嶺▼

●賭犯被罰

日前三等娼寮某妓館因生意寂寞邀同一班蝦兵蟹將玩耍紙牌正在興高彩烈之際適被警察瞥見當場抓獲賭徒四名帶局懲辦聞經區官訊明不諱各罰小洋二十圓取保釋放云

▲奕劻死後之風潮（直隸）

▲戶水未乾家庭變起●●●●●●

清慶親王奕劻物化後遺資有五千餘萬之多大半皆爲現金存儲匯豐銀行內有子五人長爲載振次即娶紅寶寶之捷二爺三即擒五爲孫寶琦之東牀餘二子尙幼惟搜二不務正業狂嫖豪賭日以游嬉爲事奕劻彌留之時渠尙在八埠中某妓處讌酒爲樂聞耗始歸已瞑目不及矣近日與其兄振貝子因勻分家產問題大起衝突奕劻五妾擁珠飾現資最多搜二垂涎萬尺欲强攫其所有以供揮霍前晚手握搶械逼令五姨太悉數獻出正無可如何之際適振貝子至令家人將手槍奪去搜二仍咆哮不已誓不能休聞日內將起訴公庭解決奕劻地下有知當悔多財之爲害也

▲誌黃岡縣異怪（廣東）

▲黃岡縣所屬王集區地方於前月十九日夜間天降紅血周圍三四里許大者擬碗口小者如錢形籍茅草皮之上成塊成珠儼如人之被刺滴瀝於地者淸晨鄉人見之無不咄咄稱怪

▲是處近日烏棲林木間每對晴光淑氣抖擻毛羽悠洋自得忽然墜地而死人言嘖嘖記者初未深信甫二日有鵝集於庭樹瞬息之間墜落地上始知非楚人之多誑云

▲周山舖地方有范生者年三旬館於近郎於前月上浣間忽有二童子造館年十四許衣帽甚都口稱隨帶肩輿迎生教讀生初以爲戲手攜煙管散步出門果見扈從煊赫侍立門外中置四人肩輿一乘生辭以有館不便赴召二童子不聽强使登輿風馳而去隱隱東行行近高山但見山巔洋式樓房穿心門角疊疊重重雖上有莫能及也下輿入門遙見二美女笑靨嫣嫣下榻相迎生甫就座即有妖姬數輩環立獻茶移時捧肴進饌山珍海錯羅列席前俱生平所未睹者及嘗之異味奇香沁人臟腑食畢辭歸二女曰今日迎君非有他故踐天臺之約耳願君勿以詩非見棄生曰僕素乏才能家中糟糠一尙不能生活假忝卿等何以供給女曰癡郎勿憚負也我等亦不以身口自累但五日一見臨可也判袂時二女各以掌擊生背生恍然如夢初覺已在路間離家不遠矣後五日二女親詣其館邀以同行生不得已就輿而去行至中途遇本村人語曰范先生何往范應曰有要事勿遽未及下輿勿怪村屯人歸告其鄰曰范生瘋癲作耶予見其獨行渠何言其未下轎也群共爲笑明日范生歸群共問之范生亦隱約不言但話前事而已嗣至十四日范生又往迄今十餘朝未返家中尙不知其信息也

▲洮南▼

●監獄長返洮

洮南分監監獄長何君壽延去歲因公晉省面謁長官商辦一切並赴東洋遊歷一次於三月間携眷返洮入署照常辦公云

▲梨樹▼

●綁票耶詐財耶

鄭家店驛南十五里韋山屯居民徐中有家日前突來二人一係洋裝一爲便服聲稱到東街老鄭家有事懇爲相導徐不得已同往許久未歸其弟疑之遂邀人尾追遙見山窪中二人縛其兄之臂牽擁而行當將二人提回送交警區伊言係交涉局巡長某飭派前來辦案該區立即釋放旋將徐中有及其弟送縣據調查該站交涉員孫書堂辦理一切事宜毫無成效敲詐鄉民時常有之此案如果屬實何不協同警團前往其中情弊顯然局員有此行爲亦外交前途之羞也

▲懷德▼

●毀人者適以自毀

懷德警察北路區官劉海亭稽查傳振山前奉縣監督手論嚴戢去年秋季在縣界搶刦日本人手槍之匪首和喜一案業經劉區官等將此案賍賊悉數弋獲當照會日人將手鎗認領忽有事不干已之楊某湯某等到某營中呈稱劉海亭等勒賍五千餘元各情曾誌報端劉海亭以事屬子虛當即赴奉意在與楊某等面質既至双方覿面楊子元等無詞可對竟席捲而走矣

燕臺歌舞

▲戲目集聯（秋聲）

春風滿都。桃李呈媚。蕭齋獨坐。岑寂無聊。偶將歷來所觀各戲。集成聯語。藉資消遣。茲特錄之。以博識者一粲。

問樵鬧府 大佛升殿 黛玉葬花
打漁殺家 太君辭朝 貴妃醉酒
和尙會審 有勇無謀 乾隆休妻
尼姑思凡 因禍得福 目蓮救母
坐樓殺院 機房訓子 二姐逛廟
擊鼓罵曹 桑園戲妻 五元哭坟
黃巢造反 當鐧賣馬 三家店
青雲下書 遊宮射鵰 五臺山
遊西湖 珍珠塔 美龍鎮 辛安驛
征北海 水晶宮 惡虎村 逍遙津
紫霞宮 黃天蕩 迷人館 蘆花蕩
淸風寨 青風亭 望兒樓 柳林池
遊六殿 遊地府 盤絲洞 武鋼寨
趕三關 上天台 長板坡 鐵籠山
三疑計 水簾洞 滾釘板 双斷橋
再生緣 金沙灘 打金枝 大登殿
黑水國 大劈棺 忠烈傳 回龍閣
黃金臺 小上坟 富貴圖 臥龍溝
豪傑居 双守節 牧虎關 春秋筆
皇帝夢 小過年 落馬湖 忠孝牌
百草山 拾玉鐲 蜈蚣嶺 因果報
五花洞 對銀盃 蚆蠟廟 恩怨緣
金榜樂 烏龍院 五雷陣 二進宮
玉堂春 白蟒山 七星燈 三上轎
獨木關 九更天 宇宙峯 樊江關
五花洞 六月雪 乾坤帶 渭水河
鴛鴦樓 孟姜女 臙脂判 洪洋洞
鳳凰嶺 宋金郎 琴簫緣 秦淮河
翠屏山 招賢陣 金鎖陣 配仁扇
法門寺 定軍山 鐵冠圖 遺翠花
打焦贊 刺王僚 富春院 瓊林宴
拿高登 斬馬稷 賈家樓 御碑亭
釣龜 祭江 吊 鼎舉孝
殺狗 殺廟 探親 鍘碑

都門脂粉

▲我憐我愛之陸翠娥（文子）

文子落拓都門。於茲三載。內鮮勢交之援。外乏干時之術。終日悶坐。誰與爲歡。惟有浪游八埠。消我愁腸而已。然燕京花草。半屬虛名。接席卸杯。了無當意。望美人兮何處。則朱第道山福部陸翠娥校書是也。校書蘇產也。年華二八。舉止端莊。貌似芙蓉。腰如楊柳。目美而盼。笑巧而倩。炎粧濃沫。莫不相宜。至其談吐文雅。秉性和順。應酬周到。情致纏綿。尤爲難能而可貴者也。所恨椿萱遠隔。桃李依人。跡溷風塵。身陷水火。覆巢危幕。身世何堪。烈日嚴霜。摧殘更甚。佳人薄命。自古如斯。文子愛出有心。憐之無力。空言徒託。奈之何哉。伏望赴馬諸公。以慈祥惻怛之心。如愛護垂憐之意。幸勿令其久寄煙花。悲傷憔悴以沒。則學文子香而頂祝之。

北京民權報出版露布

同人等不與邦人士相討論政治者數年於茲矣今幸共和再肇民權復伸內政外交端資研究同人不敏敢將一得之愚貢獻社會秉良心之主張作學理之論究知我罪我俟諸公論茲定於陽歷四月二十日出版紀載分社論命令專電時評緊要新聞本京新聞地方新聞國外紀事專件小說雜俎如荷碩學鴻儒以宏篇巨箸見賜者一經登載即酬相當之報以答雅意如願擔任訪員者希於出版前寄稿三日以便擇優禮聘各埠派報者亦希於發行前接洽妥當俾得屆時照寄特此露布

社址北京前門外南新華街

東三醫院

開業已經閱十星霜能知滿洲之風土能悉華人之體質且以親切叮嚀與醫術日新爲主義

奉天小西關大什字街

守田醫院

啓者鄙人客歲入院靜養荷蒙各界紳商垂顧感佩莫名今已就痊照常診治尙冀各界諸君介紹惠臨無任盼禱特此佈聞並鳴謝悃

院長守田福松謹具

奉天城內四平街賈記胡同 電話 日四三九 中三二八番

鄙人前經學友吳佩芝曾荐爲通化縣女醫教員而家嚴以爲路程遙遠不令前往現經蔣女士介紹本城大東關大悲庵後院楊氏閨忱先生私立中醫女學塾婦科主任教習一席鄙人視其學塾雖屬私立其中辦法甚爲合格是以充任斯差不能他往除函知吳姊佩芝外合併聲名特此

女醫補習所最優等畢業生金秀三謹啓

代理萬國儲蓄會開幕

萬國儲蓄會係中外鉅商組織而成總會設於上海分會立於天津倡行於內地各省而東省向無代理之處敝行有鑒於此今特代理該會一切事宜爲東省人民謀無窮之幸福至該會信用之昭著辦法之完善久爲中外各界所稱許認會者所得利益之優厚又爲他種儲蓄保險等會社所不及每月開標一次認會者自交第一次會金起至滿期止中間永享得標之權利每月均有得標之希望且滿期將所付原本照數發還除每次所得標洋臨時付現外還本時尙有餘息分潤其利益之大直覺邁天下莫與比倫今當代理伊始恐各界未能週知用特宣布望有志入會諸君駕臨敝行面商一切在外埠者可以函商且敝行備有詳細章程多種函索即給

三月份得大彩者共計四百八十五名茲將得大彩者列左

鄭怡釆君得洋貳千元」張睦士君得洋一千元」洋人司帝而君得洋七百八十元」查洋人世伴君得洋五百元」安利洋行羅君得洋三百元」劉翰臣君得洋二百元」查祿昌君得洋百六十元」鄭連章君得洋一百六十元」利記洋行張明臣君得一彩」

奉天 小北關利記洋行謹啓

天地新學說減價廣告

蘇君中宣發明之天地新學說原定價大洋貳元五角第一次出版之書五千部頗蒙 諸大君子之購閱現將售盡同人等以圖版均備無需增添爲推廣新學以酬閱者起見擬將第二次出版之書由三月十五號起每冊按六折出售（合大洋一元五角）批發照對折合算（即大洋一元二角半）恐未週知特此聲明

東三省總批發處 奉天關東印書館 奉天盛時報館

乘車遊行街市毋忘三炮台香煙之佳趣

三炮台香煙可向寰球各處上等售煙家購取每小包十支或二十支錫罐五十支出售　三炮台香煙係英國倫敦與勃力司土耳之威爾司名廠監製歸英美煙公司專售

仁丹

● 日本醫學大博士三輪井上兩先生合議方劑

● 日本陸海軍兩軍醫總監閣下經驗保證

常治

● 傷寒中暑
● 頭痛昏暈
● 腹痛吐瀉
● 食積不消
● 精神鬱結

奉天 同和堂藥店參茸莊廣告

本堂隷奉天鐘樓南百有餘年採辦各種參茸照行發客不惜重資選揀各省地道药材秘製丸散膏丹各種㑹膠虎骨參茸药酒工精料實應症神效一切飲片均利揀選上品遵古炮製久已名馳中外頗蒙各界　諸君歡迎嘉許本堂無任忻感因思遠方過病者待药有不濟急之困難故在各城商鎮設有代理之家以廣招來且爲物濟人近有無恥之徒在外城鎮分設假冒本堂字號以圖漁利混淆然本號在本城西門裡分設一號江省巴彥縣多年分設一號以外並無別處賜顧諸君　請認本堂藥酒膏藥俱有撮影商標以免奸徒蒙混買藥品者不但無效而且增病多矣庶不致悞特此廣告

中國電話七百六十一號　本堂主人謹啓

● 飲食過量　● 消化不良
● 反胃胸滿　● 慢性胃弱

價十錢廿錢卅錢五十錢壹圓

本舖 大阪江戶堀 猪飼史郎藥房

各藥店均有代售

腦症良藥 靈片

本藥品名靈片（日本名レーベン）爲醫學士常持爲治君苦心孤詣所硏究發明之絕好良藥曾得醫學博士岡田先生、森繁吉、日同治作、森友道、內田那彥、飯島勝次、福田庸甫等大家十有餘人之讚賞並經北京醫學校敎授陳先生北京醫院長侯先生在北京醫學士金先生等中華民國大醫認爲奇效卓著無愧靈藥之稱此藥能救衰起病爲最新之妙劑專治腦、脊髓、神經衰弱、頭痛、目眩、昏暈、便結、貧血、不眠、怔忡等症可使精神爽快元氣旺盛凡因陰萎、遺精、早漏、夢遺、房事過度、手淫、生殖器衰弱等致交接不能喪失人生之快樂者試服靈片百錠乃至二百錠定可恢復健康之身體享受愉快之生活請予不信請試服之即可知此藥之效驗如神也

藥價

三十錠	三角	二百錠	一元六角
五十五錠	五角	四百錠	三圓
百錠	八角五分	八百錠	五圓五角

本舖　東京銀座弓町三 弘濟藥院 電話京三〇八番 中南定太郎
大阪安土町堺筋 弘濟藥院 電話本三〇〇七番 中南定太郎

寄售處　世界到處著名藥房均有出售

淋症之害劇於毒蛇

花柳病專門　山本醫學士談話

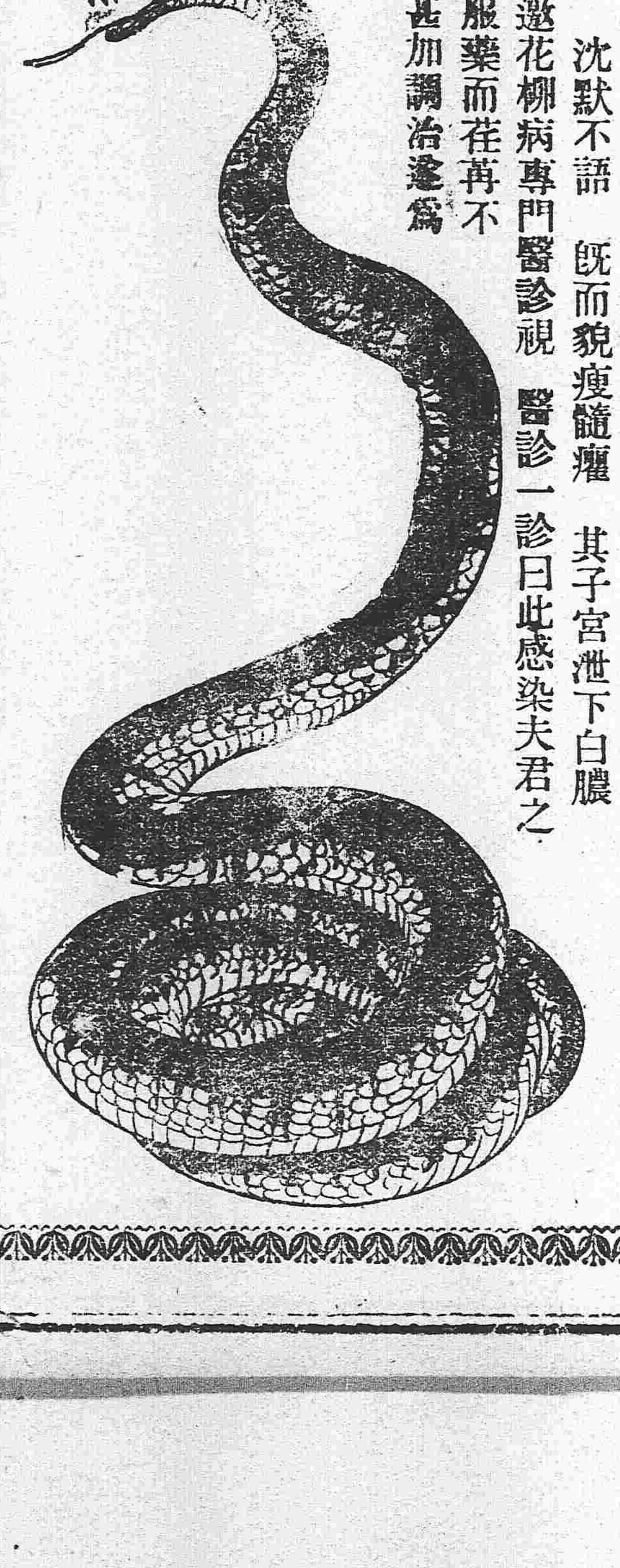

嘗有一紳士　來請予診治　予視其人　品格高尙　衣服都雅　蓋某衙之高級官吏也（予尙記其姓名　然恐傷其體面　故不明告）據其言曰　僕往年在大學數與某友逍遙花柳之境　遂感染淋症　尿道酸痛多泄膿汁　因就街市買藥服用　經日粗愈　至翌年春夏之交　忽復發作　少漏膿汁　急請醫調治　逾旬即愈　以爲此症已愈不足顧慮　直至前年三月　與某女姞婚　女天性麗質　貌如桃花　相得甚歡未幾女顏色蒼白　漸帶愁容閉居一室鬱鬱不樂　予大驚　屢問其故　沈默不語　既而貌瘦髓癯　其子宮泄下白膿下腹疼痛月經不順　起居甚苦　因强勸邀花柳病專門醫診視　醫診一診曰此感染夫君之淋毒　而觸發子宮內膜炎也　由是日事服藥而荏苒不愈　未朞年而歿　乃知吾初得病時　不甚加調治遂爲慢性淋症　其毒深入體內而傳染新婦以至于此　吾雖不下手　而殺婦者非我而誰耶　言訖甚有慙色予因認眞診視　且檢其尿溺　明知是慢性淋症乃使其服用**哈郎淋濁丸**　幷告以攝生法　其人大喜服藥三月　淋毒菌全即滅盡効驗如神　於是再娶某女　夫妻健全　未半年　新婦懷孕喜慶滿門云　凡此等悲慘情景　不獨此一紳士　願各界諸君　不幸而感染淋毒　則專壹服用**哈郎淋濁丸**　莫顧他藥庶幾不爲其所誤矣　**哈郎淋濁丸**實爲治淋藥中之巨擘　無論急性慢性雖極屬激烈如能服用　此藥則體中淋毒菌　立即全滅膿止痛除尿溺快通　根治無疑病者謂吾言不信試購一瓶驗之近有奸商利徒羨望聲名假冒藥名亦屬不少賜顧諸君請認明　**哈郎淋濁丸**之字樣爲幸　藥價　大瓶洋兩元每打洋二十元　中瓶洋一元二角　每打十二元　小瓶大洋六角每打洋六元　試用瓶大洋三角各埠大藥房均有代售

發售本舖　大阪淸水谷順和堂大藥房　總經理　天津　東亞公司　漢口　河南　小瀨木洋行　奉天　大德生藥房　營口　中西大藥房

民國要聞

岑西林救國之方針

北京大總統總理國務院參衆兩院各省省議會各報館鈞鑒外交危迫務宜上下一心起脩內政料簡軍實以備不虞設再因循敷衍賄賂公行黨派紛爭各挾私見危亡可翹足而待鄙見以爲內外應速將軍國要政列定簡明比較表刻日進行按月電呈國務院付國會分股考核再由人民監督國會登報糾正政府行黜陟以資急救春煊亦國民之一故不避責難之嫌條列如下全國預算歲入約四萬萬除支出略多稍節節爲適合然何軍隊可裁何機關可省宜速集議決定實行提出二成交參謀部專儲以爲陸海軍作戰規畫貪墨如龍濟光其軍隊又腐殘兵敗將留之有何理由除有假此腐敗軍隊均當在裁汰之列且聞龍濟光用金錢運動改瓊州爲省並擴張其軍備備成事實效尤不已軍政何從整頓參謀部宜擔任各軍之工程隊輜重隊國內外偵探兵工廠製造之進行並將所有間散學生量材任用陸軍部宜擔任飛艇及督飭中外各軍旅行繪圖訓練軍儲軍紀之進行海軍部宜擔任潛水艇及各海口水雷鐵網砲台守禦及學堂船廠之進行財政部除作戰預備之欵按月交參謀部專欵存儲外其餘造幣廠如何統一及各機關於財政進行之件一律列比近來戰事利鈍全以財政爲比較財政部與參謀陸海軍省宜負臨時責任此外在京各機關政務之進行各省武備如軍隊之旅行繪圖訓練文事如吏治學堂及地方興利除弊之進行一律列比各省除呈各該部考核外再予國會分股考核嚴行賞罰如國會議員溺職不舉發者可由人民指摘國會亦宜嚴定本會懲戒之規則報館有關輿論務宜化除黨見主持公道地方利弊何者當興何者當革詳爲徵訪剴切敷陳以助政府耳目之所不及萬不可摭拾浮言妄爲攻擊庶足以昭人民之信仰日來國情瞬息千變各國皆有臨時自保方法勿謂飛潛各艇不能跨海而來我遂可始終作壁上觀也春煊以爲整頓內政方足以禦外侮破除私見方足以言內政竊願舉國上下同心戮力以國家爲前提春煊生平未與黨會之列凡屬愛國之士無不引爲同志但知公理之是非不問他人之愛惡區區之忠竊願與天下人共勉之謹就管見所及爲諸公敷陳伏候採擇施行並候明教岑春煊叩東印

最近政府對奧之準備

政府對德宣告國交斷絕以奧雖係與德同盟唯以我國尚未至與德宣戰中奧國交仍可維持現狀以免輕舉妄動之譏近因加入戰團問題已難再緩決議尅日即予發表預計加入後不唯對德正式宣戰並對於與德同盟之奧國亦不能不同一敵視中奧國交目下實已瀕於危機聞政府預爲此項準備昨日已有電分致各省及其他各方面飭將該管僑居奧人及其所經營商工業並聘用之各項奧員等迅即詳細調查尅日具報由此觀之中奧國交破裂及對德宣戰正式加入戰團之發表爲期已屬不遠云

內務總長與田文烈

內務總長自提出任可澄被衆議院否決後至今尚未提人以范總長兼理數月雖可敷衍但內務關係重要非可久懸議院方面日前提出質問案聞政府現已擬定以河南省長田文烈提出大約日內即有咨文到衆議院云

政府對德方針斷不翻改

政府對德斷交後仍照向定方針進行更進一步加入協商斷無翻改之理但南方商界人惟利是視無遠觀大局之眼光誤信德探之謠言或被人利用爲其傀儡竟有運動督軍省長請其致電中央表示反對加入者當道對於若輩設法開導祛其誤解次謀舉國一致之進行云

組織江防艦隊之議決

德交斷後海防固爲重要而江防亦不可忽視日昨國務會議對于領江蘇督軍馮河間湖北督軍王占元江西督軍李純兼長江巡閱使張勳會銜來電擬請照上年決議辦法特編江防艦隊藉補水警之不足與海防并籌適時弭患之政策會議後已覆電允准實施刻有擬分爲兩支隊其根據及巡弋地段畫分如左第一支隊以漢口爲根據地由宜昌以達九江是其巡弋地段之範圍第二支隊以南京爲根據地由九江至吳淞口則爲第二艦隊之巡弋地段聞日內即開始組織云

補誌副總統府大火紀

副總統府於一日下午五時失愼當時事出倉卒且軍警防範極嚴未盡得其眞相今晨記者擬親往府中察看一切緣時間尙早未得友人介紹爲閽者所拒茲從各方調查所得特爲披露如左（一）起火之原因據外間傳述係內廚房電燈走火實在情形若何至今尙未明瞭亦有謂係由上房起火者（二）延燒之地點火自下午五時起至八時止延燒三小時計燬上房全部簽約房亦成灰燼迤東之大花廳幸未波及至被燬房屋之確數容俟查明再行續佈（三）軍警之防範火起數分鐘即由府中以德律風通知各處滿城官吏皆至其責任防範之責者係禁衛軍第五混成旅警察騎巡隊等將公府全部包圍以免發生意外一時交通斷絕鄰近電燈亦全熄滅除救護人外皆不許出入如臨大敵然（四）眷屬之出走火起倉卒副總統眷屬用汽車載至陳司令公館暫避以從未見大家婦女如此倉皇往返十餘次始盡室而行一般旁觀者皆忍俊不禁云（五）公府之遷移府中上房及簽約房等處俱付之一炬馮副座業已移至李相府辦公即李鴻章之舊宅緣河間之姪現在該府居住無須修葺灑掃因利乘便暫以安身火熄後馮之眷屬亦由陳司令宅陸續移至李府同居矣（六）廚夫之斃命聞火起後河間尙傳喚晚點廚夫不敢抗命冒險在灶下預備一時走避不及已葬身火窟云此次馮府失愼據聞中人云其被燬之鈔票及貴重物件損失約在一百萬以上簽約房中之緊要公牘曾搶出一部分其餘皆成灰燼此間一般無知愚民皆竊竊私議僉謂馮副座氣運不佳土案軒然大波國會方鬧毀約至今未了將來不知若何結局前日又說什麼駕馬受傷加以今番如此鉅災若在吾儕小人幾不勝漏屋遭雨破航遇風之感云

段總理回拜日公使

日本駐京公使林男爵自日本歸京後曾往訪段總理已誌前報茲聞段總理前日上午特往日本公使回拜林公使以謝先日之辱臨寒暄後即興辭出館云

王士珍辭軍事委員會長

軍事委員會設立已久關於軍事上問題多由該會討論實行以參謀總長王士珍兼會長王君忽於前日據呈懇辭會長大總統已經批示慰留云

收容德兵與西山

在京德兵前此雖有變裝逃亡之說然尙有三十名未行逃盡准於本日將該兵收容於西山檀柘寺於未宣告開戰以前僅行監視暫不以俘虜相待遇云

清室亦改陽曆

清皇室內務大臣紹英擬將皇室部分公文等件一律改用陽曆一事已於日前會同陳寶琛伊克坦世伯軒治鶴卿等在南書房會議已得全體贊成奏明瑾瑜兩太妃照准實行云

孫中山擬定訂易所章程送部

孫中山在上海設立證據交易所業經農商部批准先予備案聞組織上海證據交易所股分有限公司章程亦已擬定於昨日呈送農商部請核准備案云

各省反對加賦之理由

此次財政部忽將田賦一項每畝加征至二角雖經分咨各省然理想之預算決難與事實之賦稅以致各省及國會均來電反對其最大理由有二一田賦征收分毫爲重從前懸爲厲禁民國三年改征大洋已經暗增然以銀變洋或有參差今忽加至二角誅求不厭民不聊生所得者租賦所失者民心民心一失事不易行二近年以來各縣逃丁逃糧所在多有此時即輕徭薄賦以期發達尙虞其裹足不前乃竟驟重賦稅取盡錙銖喪其國家之信用致礙稅收之進行況近年天災流行歲收荒歉豈能再行此怨民之政策耶

二日衆議院常會

二日下午一時衆議院常會開會延至二時出席議員三百二十二人始足法定人數宣告開議議長湯化龍主席報告請假議員十六人合併表決多數照准又報告連續請假在七日以上者數人付表決少數及報告某議員在任期內死亡由其同鄉議員來函請給郵金事衆請援前例先付審查又報告某某議員報告後並未出席嗣因病請假後即病故亦由同鄉議員來函請給郵金事時贊成反對者紛紛發言旋決定將該議員病故情形油印分配俟下次開會再議

▲查辦齊耀珊違法案成立 褚輔成動議請先議查辦浙江省長齊耀珊違法案因其違法取消浙江審檢所違抗中央命令故認爲案關緊要請變更議事日程先行開議云云議長以褚議員動議付表決多數贊成即由提案人褚輔成說明提案理由謂浙江省長齊耀珊此次違法取消浙江審檢司法部曾以命令取消其處分國務院亦有令未裁者不得再裁而齊耀珊於奉命之後仍飭未裁之各縣一律裁撤似此侵權違法藐視中央故不得不提出查辦案而人民感訴訟之不便尤不得不早求解決故此案如得多數贊成並要求省畧審查即日咨達政府云云尙鎮奎等均贊成無多討論即以省畧審查及讀會程序即以原案成立咨達政府付表決贊成者多數通過

▲取消交通銀行代理國庫 王源瀚動議請變更議事日程先議第六取消交通銀行代理國庫案付表決多數贊成即由審查委員長王源瀚報告審查結果認爲此案理由充分應即成立谷芝瑞質問照審查會如此案成立與市面上有無影響王谷本員認爲無甚關係葉夏聲牟琳均贊成審查報告即以付二讀會表決多數贊成牟琳請同日開二讀會衆贊同即開二讀徐蘭墅提出修正案請於本案後增加一節文爲（至交通銀行從前所發行之紙幣流行市面數不少應由政府切實查明設法維持以免誤會）因此案成立後恐商民誤會其影響及必予金融恐慌而其結果政府及交通銀行既俱有損失尤吃虧者則仍在商民故須加此一節陶保晉羅家衡呂復等均贊成其說牟琳彭允彝等亦略有討論即以原案先付表決多數又以徐議員加入一節付表決亦得多數接開三讀會呂復修正文字之一節文爲（二年六月八日頒布之財政部委託交通銀行代理金庫章程應即廢止其以前該銀行所發行之紙幣應由財政部查明設法維持之）付表決多數即以全案付表決亦多數遂完全通過議長宣告即行移付參議院

▲休息後議事之大概情形 三時卅分休息四時廿五分始克續議財政總長出席王葆眞等質問匯業銀行事（詳情見前段）畢已四時五十五分距散會時間僅餘十分鐘耳葉增儒質問議長上次對於醒華報洩漏外交秘密應請議長明白答復吳宗慈謂此事當然由議長負責答復謂醒華報洩漏秘密應請議長提倡咨請司法部澈究羅家衡謂此事無利害關係可以不必置議而爭論突起田桐與駱繼漢相爭尤烈但見兩方聲勢洶洶許多人兩方勸解又有動手之勢也時適鐘鳴五下議長宣告散會遂暫解此圍云

三日參議院之常會

三號參議院下午一時常會開會延至二時出席議員一百三十八人方足法定人數副議長王正廷主席報告議員陳毅等六人已在憲法會議准其請假可照例不付表決又報告何多才等三人因事請假之理由衆無異議又報告奉天議員孫乃祥等來函爲本院議員延榮於民國二年在職病故請援案照給恤金事議長即付院議公決衆無異議允照付給

▲關心外交之動議 朱念祖以外交日緊一日本員提起動議此後政府對外之方針本院須開全院委員會審議庶利進行湯漪亦贊成朱君之意並謂當外交發生時兩院會設立委員會每星期三開會一次此雖前之經過並未見何成績茲本員已主張此後由外交委員會得來之消息須報告大會由大會交付全院委員會詳細討論研究諮議長諮詢院議衆皆贊同議長即付一表決贊成者多數遂按日程開議

▲鈔票制限案成立 第一鈔票制限法案（大總統提出審查報告）委員長李述膺報告審查結果認爲該案理由充分可以成立不過第四五六十一各條條文稍有修正之處云云議長即請大衆討論大體衆無討論議長遂以開二讀會付之表決贊成者多數成立劉芷芬動議同日開二讀會附議者如法定人數議遂以劉君動議付表決贊成者少數遂仍順序議第二案

▲修正省會案否決 第二省議會暫行法第十五條第二十六條修正案（議員吳蓮炬提出初讀）吳蓮炬說明提案理由以爲省會閉會後若係設常駐議員若干人庶地方議事得以進行乃應事實之要求云云張其密陳善金兆棪等皆謂不可以少數人而操縱多數且省會暫行法中自第一至第七條皆大會之決權若歸之於少數常駐委員甚極危險劉芷芬宋淵源贊成者以爲省會議員總數無幾似不至有彼常駐員操縱之事討論終局議長即以付審查付之表決贊成者少數又以開二讀會付之表決亦少數此案遂歸打消

▲張光煒與熊希齡 張光煒對於熊希齡任平政院長前曾提出質問書政府答覆認爲不得要領仍請段總理出席再行質問本日政府派委員出席張質問之詞多以感情用事遂至爭鬧許久委員退後張仍認爲不得要領仍須請國務總理定期親自出席答復云

▲交議法律案撤消 第三咨請政府將前清編定法院編制法新刑律商律民事訴訟律刑事訴訟律暨本院編布之民律草案如底案送交院議決議案（議員吳蓮炬提出初讀）吳君說明提案主旨後呂志伊張我華湯漪皆反對之以法律案本院與政府皆有提出之權何必由本院咨請送交院議若照此辦法是認政府有提案權而本院無之張我華以爲或改爲建議案以促政府趕將未頒布之草案早行提交院議或改爲質問書萬不可用決議案吳君遂贊成張意允將此案撤消其時已屆休息時間議長遂宣告休息並報告兩院定於星期四下午一時在迎賓館歡迎廣東督軍陸幹卿屆時務望諸君早臨又報告適接有某某等軍學政三界發起於四月八日在金魚胡同那宅開歡迎會歡迎陸督軍幹卿同人屬於何界者請預往報名以助盛舉云云

▲丁世嶧再提煙土 休息後四點十分續行開議丁世嶧以上海收買煙土事本員按院法七十六條偕與外人訂立合同未簽字以先應交院議政府以爲不交院議是爲錯悞茲一方面須請議長請總理親自出席答復一方面尚須將收買煙土合同文件等趕速送院備核議長允當照辦

▲海公銅像案審查 第四建立美國前任外交總長海公約翰銅像建議案（議員林森提出）經林君說明提案旨趣後解樹強雖贊成其提案之意義但長外交者之方針乃其國家之方針而行如美之外交總長乃秉其國家方針一國之與吾親善只可對其國家而親善不能以個人之親善爲親善是以鑄像一事乃對于個人之感情但本員並非反對其人惟于事實上似有未便之處張我華起駁解說以爲如美國此次退讓賠欵雖關其國家之善隣之意但推源溯本乃海公之創意也以本員意思建議案非決議案可否請政府採擇云云陳善頗不以張說爲然馬君武等亦討論良久吳文瀚遂提起討論終局宋淵源請付審查議長遂以交審查付之表決在場議員一百四十六人却爲半數衆謂取決於議長議長遂宣布贊成于是方過半數即聲明交付內務股審查

▲旗租案咨達政府 第五順直省議會關於八項旗租請願案（審查報告）此案於上次會議時由請願股提出大會後復交財政內務兩股審查者今由財政委員長李述膺報告審查結果擬請大會咨達政府於官民兩利之間斟酌辦理云云鄭江灝吳蓮炬皆贊成審查報告彭壽張我華等均反對之以爲審查報告之所云仍是無辦法一方面亦未達到人民請願之目的討論多時有提起討論終局之動議議長以付之表決多數贊成即以審查報告付之表決贊成者少數又以原請願股提出應以受理咨達政府之意思付之表決贊成者多數通過時已五時四十分議長遂宣告散會

藤田洋行

奉天城內

本店營業種目大別

◉工程用各種金鐵物及材料品、工廠用諸機械及附屬品類、各種鑛山用及農業用機具、工匠用道具及家伙用金物、各種金庫度量衡器類、及室內裝飾品、各種塗料品類及機械油類、銅鐵鋼諸材料品及鐵廠業

支店營業種目大別

◎金銀時計及貴金屬美術品、金剛石及寶珠玉類、眼鏡及各種樂器類、並歐美文具類、測繪機械及材料品、最新式寫字機器、謄寫版類、化粧用品類及鞄、革類、各種雜貨及裝飾品等

電話　三二四本店　三一四支店

花柳注意

從來花柳之症其害實不可勝言倘誤投庸醫治療慣用劫藥等法只求當時立愈不知毒氣內閉逢春復發徧身紅點毒攻上部髮際脫落二目失明咽喉破爛頭痛耳內流膿鼻塌齒脫毒入於肺咳嗽氣短言語失音毒攻下部肛門生瘡大便走血毒串入骨筋骨不遂痛疼難堪日輕夜重步履艱難餘毒不淨且必染妻絕嗣其種種劇烈之患筆難盡述然若醫治得法則其患亦不難消除淨絕本醫士有鑒於此深爲加意搜求研究至再專以應手奏效爲宗旨無論遠年近日一切花柳染毒或經醫不效服藥無功者請到敝藥房新法調治輕者一星期全愈重者二星期除根永不再犯病好交錢以重信用特此廣佈伏願患花柳者萬毋自悞也可

奉天省垣大西門外
英美大藥房主人謹啓

皮膚能令人外貌　最易還變雖然生成美麗嬌容　若任皮膚自成粗陋　非獨不得維持原有之美　且不能發揮　天性之美　皮膚之關係於美醜有如此也　常聞世間自歎其容貌醜陋者　實屬不稀　此乂人生最大之遺憾　茲有日本皮膚科專門大醫小島先生　多年研究自出心裁發明一種良藥精製而成　美容藥水　名曰**花顏水**　僅以數滴滴入洗臉水中　或融溶數倍之清水　該盆內之水　即逢藥水而變色如乳　其馨馥郁　觸鼻　雖鮮花如玫瑰與蘭花　亦退一步　且合衛生　善治皮膚所發小瘡如面皰　雀班　粉刺　酒刺　汗疹　頑癬　煙氣　紅點　油光　凜癧　等諸症討厭之物凡老幼男女皆可使用此**花顏水**　均得轉醜成美　**花顏水**之特色　最能完全皮膚乃成色艷使姿容倍極光耀足稱最上妙品請試一瓶以證本藥房之言之不謬　藥價大瓶洋一元　小瓶大洋五角　試用瓶大洋三角五分　各埠大藥房與洋貨舖均有代售　大阪清水谷　順和堂大藥房　經理所　上海河南路東亞公司　奉天四平街大盛生藥房

彩華西法機器洗染公司廣告

本公司不惜重資由上海聘到西法洗染工師用化學配合顏料專染綢緞紗羅呢絨毛羽無論整疋衣片退舊染新色光鮮艷比衆不同且能退去深色找染淺色於綢身異絲毫之損傷更能巧去油漬汚穢補添色澤兼洗西式洋服用機器挺燙與新製無異並能洗各種皮張之塵垢盡去毛片如新倘蒙　賜顧限日取貨決不悮各城各處本公司分設有代理處代爲經理茲擇於陽歷三月十六日即陰歷二月二十三日開張特此聲明　代理處　軍署西新鼎豐號　西華門稻香村號　平康裡泰豐祥號

本公司設奉天鐘樓南路西長壽堂對門　中國電話四百九十八號

健胃 太田胃散 壯腸

本堂虔製胃散寔係家傳秘方屢試屢驗奏效如神荷重衛生諸君常用此藥可也須於飯後服下必能剋化食物壯胃補體

本藥專治脾胃虛弱食飲停滯吐酸噯雜胸膈鬱悶或多食油膩生冷宿食不化攻衝作痛口吐清水氣痛連聲不止或口臭難聞夜臥不安口角流涎臟胃諸痛兼能解酒毒併治船暈嘔吐水土不服一等症極在効驗不拘男婦老少俱用此藥一服每服一匙放牛舌上溫水送下重則二服即愈凡十五歲以上減半分服七歲以下再減半或用糖泡水送服如遇重症每日須四五次送服無不奏効眞養胃衛生之至寶也

每罐	價銀
大極(廿一天量)	日洋五角
大(十三天量)	日洋參角
中(七天量)	日洋兩角
小(三天量)	日洋壹角

經理批發　大連浪速町三丁目　日本賣藥會社支店

奉天老萬德堂中外馳名

▶北京總廳醫官考驗在案今蒙警察廳醫官化驗准予出售內務部註册發給執照准售◀

▶奉天醫學研究所考驗良劑官准立案天下馳名◀

▲**世傳茸參百效丸**　此丸專治先天不足身微氣弱後天斲損腰腿疼痛淫慾過度夢遺精滑陽痿不舉精冷精清等症每小盒一元二角大盒五元

▲**秘製止欬一點丹**　此丹專治肺經虛弱勞傷咳嗽肺虛痰喘咳痰帶血飲食減進睡臥不寧乾咳等症每付貳丸價洋六角

▲**神效婦科補血丹**　此丹專治婦女諸般虛症勞傷咳嗽午後發燒兩肋膨脹經水不調赤白帶下崩漏不止子宮虛冷腰腿疼痛小盒一元二角大盒五圓

▲**平胃安痛化積丸**　此丸專治男婦胃腕不舒心口疼痛五積六聚七癥八瘕遇寒即發逆氣即發腹脹疼痛等症每付價洋五角

▲**崇門參茸虎骨酒**　此酒專治筋骨痲木腰腿疼痛半身不遂口眼歪邪腹內寒積疼痛不止等症每小瓶四角大瓶二圓五角外城小瓶五角大瓶二元

▲**癬疥兩種龍金水**　此水早已馳名專治諸般癬疥毒無論遠年近日輕重之癬一擦斷根永不再犯每瓶價洋五角

▲**嬰科保赤聖功散**　此散專治嬰兒急慢驚風口吐涎沫疾結滯腹疹小兒抽搐不寧食積胃熱腹脹肚痛紅白痢等症並皆治之每盒二角

▲**頂上虎骨熊油膏**　此膏專貼筋骨痲木腰腿疼痛腹內寒積小腸疝氣風寒不仁癥瘕痞塊等症每大貼五角小貼三角

▲**養心補精丸**　此丸專理心腎不交水火未濟如服此丸功能養心補腎填精髓助精神肢體健壯寤寐安寧以致心焦煩燥夢遺滑精形容枯瘦腰腿疼痛不但養心補精之妙品尤爲種子之良方也每盒貳兩價小洋五角言無二價

▲**秘製五寶淨毒丹**　此丹專治五淋白濁楊梅下疳魚口便毒甚至龜頭燒破下紋燒斷等症每盒價洋六角以上諸藥言無二價京奉兩號世驗良方出售百有餘年遠近馳名各省縣鎮均有代理三百餘處不便登載若外城函購本堂承認郵費如滙兌不通隨函附來郵票並不折價支號北京前門外糧食店大街　漆牌匾記

東祥泰廣告

本號自在上洋南京蘇杭採辦湖縐花素庫緞羅紡紗絹四閃四季振新緞全色閃花百司緞各樣凸条盛紡時式紗緞繡花女摺裙泰西花素庫緞粗細絨泥特別花布一概俱全包做男女時衣定期不悞工製巧妙物美價廉敬告賜顧諸君幸早惠臨

本店擇於陰歷二月十二日陽歷四月初三日開市
奉天鼓樓南路東便是
中國電話二百八十九號

環球無二眼科聖藥

世界上向來能救濟眼病者爲神賞賜靈妙如神大學眼藥也

日本參天堂大藥房老舖

大學眼藥專治時行眼疾、眵黏腫痛、火熱眼症白翳青盲、赤筋胬肉、乏疲難開羞明畏光、視物不明等所有眼科諸症百用百驗其効如神眞希世良藥水也

七大醫學博士、賞讚而証明於天下
普偏江湖之好評異常
美味而所富于滋養分之純粹葡萄酒

赤玉ポートワイン

赤玉牌葡萄酒者能健胃補血强壯其効驗卓著與天然甘味而馳名于天下如今東西醫學者均爲治療上必需之滋養劑莫不採用於藥局矣實係特異之釀造法所釀造永保有天然之美味與香氣甚爲潤麗是以勿論婦女與小孩飲用最爲適口充腸而豐富之滋養大有殺菌之力能使人增精力防衰老故所以爲健胃、補血、强壯之完全滋養料也身體特告欲强健、意氣爽快之人及患、貪血、虛弱、神經衰弱、食慾不進、精力意退、營養不良、胃腸病者至疲勞、幽鬱、神經過敏、或産前産後者均可飲用此赤玉牌葡萄酒俾得歡天喜地似蘇生之暢快焉

(赤玉ポートワイン)
赤玉牌葡萄酒　輸入本店
大阪市東區住吉町百貳拾番邸
合資會社　壽屋洋酒店
電話長南一六四三番　振替大阪五一壹貳參番